滿洲報

大正十二年六月二十四日

本報價目 每份金五錢 每一個月金八十錢 外埠郵寄金九十錢
廣告刊資 一行十四字起碼 一日每行金一圓 特別地位加倍長期另議
發行所 大連市山縣通一〇四號地 滿洲報社
電話 編輯部七五一三番 經理部四〇三四番

所謂空中樓閣乎

李根源內閣之總統令

黎元洪氏。由外人方面通電南方諸省。以李根源組織左列之內閣云。

外交	顧維鈞
內務	張國淦
財政	李欽
陸軍	金永炎
海軍	林建章
司法	張耀曾
農商	劉沿洲
教育	彭允彝
交通	葉恭綽

爲得此諒解。特派饒漢祥向洛陽金永炎向奉天。張國金向廣東接洽。且依盧永祥之斟酌。不日在上海開正式護法內閣。（上海專電二十三日發）

曹琨要求英國領事逮捕黎派策士李鐃金等

將欲掃除黎之黨羽乎

曹錕氏於本月十九日。以正式公文。向天津英國領事。要求逮捕住在天津英國租界之李根源。及黎黃坡之秘書長饒漢祥。並陸軍次長金永炎等。但英國領事尙無何等之回答云。（北京專電二十三日發）

選舉促進電續續到來

近日保定派製造制憲選舉同時進行之空氣。昨日國務院特將劉鎭華陸洪濤王懷慶吳佩孚等拍來促進選舉電報發表。此外若湖南安徽各省督軍連名之促進選舉電。亦將繼續到京故本日又促參衆兩院速製成憲法（北京專京二十三發）

張氏表示無復職之意

張紹曾對曹錕表示無復職之意。張廷諤已呈請辭職。（北京專電二十三日發）

吳子玉眞意不明

反曹之電似有疑義

吳佩孚對曹錕之總統運動。有反對意思。向高凌霨及吳毓麟。電命之事。國務院發表。然世上對之似有疑義。（北京專電廿三日發）

對華要求案作成

依英國政府之提議

據提理提列羅布。（每日新報）外交記者調查。日美及歐洲各國政府。依英國政府提議。爲向北京政府要求重要案。現下在北京各關係者間。作成要求草案。該要求之範圍亘於政治財政及行政云（國際倫敦電二十一日發）

長沙案與外交部

北京外交部。以阻事變再發之目的。向長沙派人。再向日本政府要求日本軍艦撤退之事。業已電飭駐日公使。一面對於地方官電令保護日僑。防止日貨排斥。（北京專電廿三日發）

對於排斥日貨之奮起

東京實業聯合會。本日開理事會協議排斥日貨問題。結果以中國排貨運動其蹂躪我對華通商上之權利。因已明甚。因中國政府及地方官憲無鎭壓該運動之誠意。決議吾人應以强硬之態度。要求當局。執適當之處置。此外幷另議決兩條（東京專電二十三日發）

美國爲海軍條約問題

將召集國際會議或交換覺書

依華盛頓之報導。美國海軍卿顛必氏。以華盛頓海軍條約中。猶有議論之餘地。而其意義又甚明瞭。因之對此再希望向各國商議以是美國對此或招集國際會議。或交換覺書尙未定奪。國際省以法國猶未批准。所以很費苦心。顛必氏於提議之際。決定艦備砲計畫云云。（紐約專電二十一日發）

豫備交涉開始裁請可

內田外相。本日拜謁攝政宮殿下。將關于對莫斯科政府之回答任命川上公使爲交涉委員。並豫備交涉之開始等仰求裁可。（東京專電二十三日發）

日俄交涉開始之經緯

內田外相之所聲述

內田外相。以日俄交涉開始問題。語新聞記者團其大致如左。關于日俄豫備會議開始。日本側已接莫斯科政府之通牒。二十一日齊愛林以外務人民委員之名義。電告承諾交涉之開始。川上公使亦已於二十一日正式任命。大約二十三日即可會見越飛氏。至會議之方法順序。並議題等應由兩代表間再行折衝。關于此點政府擬何等不觸在大體上任代表決定交涉之成否。當影響于各國之對俄政策不尠。但現在認爲無通牒各國之必要。然依結果之如何。或者有通牒之必要。亦未可知。日本政府之對俄方針。自長春會議後。無何等之變更。已如曩者在議會之所聲明。設尼港事件圓滿解決。國際信義問題。有充分保證兩國友邦之關係。因而確立。則無論何時。又示正式承認勞農俄國絕無異見。本豫備會議双方幸各坦白無懷。交換其意見。覓到自來蟠居兩國案問題之解決點。而兩國又各就該點見意見之今致則爲已届開交涉之時機。但俄國側談與長春會議同其立場採同一態度。則此次會議果得收効果否。係屬疑問。設俄國側以今日所處地位。爲與從前有異認今日有開會議之必要。則日本政府當以充分誠意俄國同旋努力以使獲圓滿之結果云云。（東京專電二十三日發）

滿蒙鐵路整理借欵成立

銀七百九十九萬元

六月底退還期之高徐濟順滿蒙鐵路借欵。依中國政府懇願。與日本興業銀行成立交涉。決定借出第三回整理欵七百九十九萬圓云（東京專電二十三日發）

滿洲之救濟資金問題

鈴木新鮮銀副總裁談

滿洲救濟資金。鮮銀與日政府四百萬圓。合計共一千二百萬圓。其放出方法。由地方銀行滿洲合同銀行間接放出。地方銀行最底利息七分五厘。最高九分五厘。而地方銀行。須扣留經手費一分而日政府方面希望此次欠金在三月後償還。故此等資金。須短期放出云。（東京電報二十二日發）

國會談話會

吳景濂登台發布五辦法

議員衝突大飛玻璃盃

二十一日午後四時。吳景濂在衆院小議場召集兩院同人開茶話會到會者約有二百餘人。吳氏登台報告。略謂。今日請大家來討論時局及國會本身問題。希望同人對目前政潮。應持以冷靜堅定之態度（一）無論政潮形勢如何。決不離京。（二）決不作法外舉動。（三）不受外界任何之壓迫。（四）憲法會議。及總統選舉。應雙方並進。（五）歲費與出席費。俱經國務會議通過。己有切實之保障不至發生問題。（六）制憲爲國會惟一天職。所望同人努力合作。期於完成。以上諸點。皆同人目前極應注意之事。此外尙有言者國會屢遭非法解散。迄今仍能存在者。並非外力之功。實由同人團結力之强。今後仍當固守此種精神。勿爲外力所左右。又日來外間喧傳本人包辦大選一節。純屬一種謠言。望勿輕信。至廿日公民團在院外滋擾之事。本人確知有主使之人。但亦不必宣布。好在軍警當局。已切實聲明擔保以後不再有此事發生。而實力派方面。亦已一再表示。絕對尊重以法律解決。不致有背叛情事。上所舉。皆屬事實。同人大可安心行使應有之職權也。吳氏言畢大衆復略有討論結果決定一切均由議長負責進行。適於此時有王慕才登台發言。反對二十元之出席費。由議長包辦。吳議長當即否認。答以本人無此魄力。此時更有湘籍議員羅上霓起立發言。力斥王某不應一人獨佔演台。應讓大家共同討論。王不服。羅遂執一玻璃杯向王擲去。悞傷河南議員李載賡之頭部。秩序稍亂。主席遂宣告散會矣。

參院決定選舉議長期

參議院大多數議員。因認爲時局緊急。不能不使國會本身自謀鞏固。特於昨日。（十七日）下午三時。在該院第一休息室。開談話會。討論解決議長問題。結果由趙世玉主張先由王家襄楊永泰兩人互相推誠。爲一度之接洽。然後再開議長選舉會。楊永泰氏因時局艱難。不能以此局部問題致大局益增紛擾。已擬爲相當之讓步。不再與王家襄競爭。該院同人並決定於下星期開議長選舉會云。時已四時。遂散會。

徐謙向救國大會之提案

救國方案及中央行政委員會組織大綱

滬函云。民黨要人徐季龍氏。對於國民救國大會。提出救國方案及中央行政委員會組織大綱二議案。爰錄如下。救國方案（一）和平會議組織法。第一條。全國和平會議。於一個月內招集之。第二條、和平會議地點。由國民委員會議決之。第三條、和平會議代表如下。（一）每省省議會。工會、商會、農會、教育會、各選舉代表一人（二）每省軍民兩長。共委任代表一人（三）上海天津、漢口、廣州之總工會總商會。各選舉代表一人。（四）現有合法國會議員資格者。選舉代表數人。（五）統有三師以上兵力。得委任代表一人。（六）海軍艦隊。就現狀所分四分。每部分得委任代表一人（七）負全國重望之人。得由國民委員會選舉十人。（八）全國報界。每省推代表一人。上海天津北京。得各推代表一人。（九）全國學生聯合會。每省選舉代表二人。第四條。和平會議。議決和平統一問題。第五條。和平會議。選舉中央行政委員九人。組織中央行政委員。第六條。和平會議。監督裁兵。得因裁兵募集公債或外債。並得聘用外國軍事專家爲裁兵顧問。第七條。和平會議議決之案。如有一方違抗者應由國民公決懲戒。第八條。和平會議。於統一告成裁兵完竣後解散。（中央行政委員會組織大綱。第一條。中央行政委員會以九人之委員組織之。第二條。中央行政委員會。行使臨時約法所規定之大總統及國務院職權。第三條。中央行政委員會五選一人爲主席。對外代表民國。第四條。中央行政委員會。須有五人以上出席。如得議決。第五條。中央行政委員會。對於國民委員會負責任。第六條。中央行政委員會。各兼行政部一部長。第七條。中央行政委員之俸給。比現行國務院俸給倍之。其主席得受現行大總統俸給之半數。第八條中央行政委員會辦事細則。由中央行政委員會定之。提出者徐謙連署者潘震亞等十餘人。

內閣攝政通告

外交團不理

某公使謂應加審愼

國務院第一次開攝政會議後。曾致函外交團通知攝政。意在循國際上之公例。迄今時届一週。而外交團方面對於此次通知。竟置之不理。各閣員等。深爲疑懼。乃於前日特派某外交官。以私人資格。赴東交民巷某公使處探詢該團對此通知不答之故。某公使亦以私人資格回答。略謂黃陂去歲入京。復位時。外團得貴國通知後。曾加數日之攷慮故。今番黃陂之去亦應加以審愼。且此次改變非常。黃陂之去。在貴國內部法律上。尙有問題。故尤不可不嚴密考慮。以本人所知。則外交團公意。至少尙須待一星期之考慮。方能正式答覆云云。某外交官遂轉出。

特別廣告

賤賣新舊油椿廣告

敬啓者鄙工廠存有新舊油椿均係八寸工字鐵造成者羅絲圓四寸並另有各式油椿共計三百餘盤均合時尙異常堅固茲決廉價出售特別公道如有用者請至鄙工廠驗看是感

小崗子南久壽街二十五番地

順興鐵工廠謹啓

請看特別廣告

本號開辦以來十有五載承蒙各界諸君格外的惠顧幸得托庇生意日見發達感謝之情筆難盡述今爲歡迎顧主起見特聘著名技師督工製造文明新式夏令靴鞋更兼收到上等材料精益求精物美價廉倘蒙惠顧方知言之不謬也

本店 小崗子東關街九番地
支店 南山近江町六番地

廣生德 主人 鄭壽亭啓

東邦火災保險株式會社

南滿洲鐵道株式會社監事 大日本麥酒株式會社社長 朝鮮銀行理事 兼充其他二十餘會社之社長或監查役 社長 馬越恭平

一、兼營日本唯一之森林保險
二、保險料十分克己
三、如蒙愛顧當即立派社員登廡接洽
四、至於賠償一節無拘延燒被人縱燒自家失愼必當迅速提交不悞

代辦店 川畑商店 北大山通十七番地 電話四三八〇番

限於華人特價照像

（三寸）	照像	三枚一組	壹圓三十錢
（四寸）	同	同	壹圓八十錢
（六寸）	同	同	貳圓五十錢
（七寸）	同	同	參圓
（八寸）	同	同	四圓
（一尺二寸）	同	同	五圓
放大	照像		四圓

不論遠近如承電話立當前往

大連大山通一丁目正隆銀行前

雷德（光線）照像館主人謹白 電話三六八八番

本店不惜重資提選頂上材料特請申江京津上等名師採辦南京頭等庫緞呢絨專做各界男女時式靴鞋冬令煖靴無不美麗並且貨高價廉以及洋廣雜貨各種化粧品等應有盡有兼理北京同仁堂虎骨葯酒一切諸貨均不貪厚利而求推廣門市務請駕臨賜顧方知言之不謬也

大連西崗子福德街十一番地即宿舍西隔壁

寶盛隆鞋店啓

永興鐵工場遷居啓事

本工廠開辦以來已達七載現因生意日見發展工人異常增加所有從前工廠狹小不敷應用今已遷居千代田町假三番地房屋異常寬潤凡各種機器鍋爐碾砣冷氣榨油椿油圈器械等製造精美價格從廉如有購舊油椿者更格外低廉各界紳商諸君如願惠顧或電話訂購或通函照會無任歡迎恐未週知特此僅佈

大連千代田町假三番地 主人 陳文卿謹啓 電話六九八四

華東信託株式會社

資本金壹百五拾萬圓

營業項目 通融資金 厚利存欵 會員貯金 管理房産 代理保險 信託事業

諸君 有願經營商業考究富强之術者請到敝社一談 鄙誠歡迎

社址 大連市小崗子雲集街一番地

請看大減價廣告

啓者本號開辦二十餘載特在後樓設立工場異常寬大專染五色綢緞皮綿單夾又染各種帽子整舊如新初由京津購到時式泥人各種兒童玩物各樣花料一千餘種婚祭典禮慣花佩花花坊倶全再由日本東京運來各種大小汽球紙球口球兒童用印手紙新年紙畫一切倶全勿論鄉鎭各埠來信購買定期不悞本店爲歡迎主顧起見特將染價額外輕減每件減價一毛此次又在京津招聘名師十數餘名加工細做惟恐未週知謹此聲名

大連市奧町二十四番地龍口銀行對門

萬彩泉謹啓

大減價

敬啓者敝號開設在大連市監部通一丁目三十四番地坐南向北門面永和春後身鑫華樓對門便是由京聘請名師採辦眞正石色顏料敝號專照西洋法術染各種綢緞布疋以及大小衣片單夾皮棉衣服起油刷五色光亮如新永不變色專洗各様皮衣以上等件均按八扣減價代洗草帽毡帽減價一半恐未週知特此聲明陰曆四月初九日開業大減價三星期五月初一日止蒙各界諸君歡迎未失此機台駕早臨

本號主人謹啓

大連泉興彩染坊

自製各種粗細磁器 磁磚碍子一概發行

本公司磁器。無不精益求精。物美價廉。倘蒙惠顧。或駕親臨。或通函照會。敝公司必爲歡迎。恐未週知。特此謹佈。

大連市小崗子北海岸通

大華窯業公司 電話七三二二番

出張所 長春頭道溝東四條通二十四 電話八四〇番

漂料工業藥料廣告

啓者鄙號爲擴張營業便利工商起見特由日本大阪內地各處新到各種宜於華人工業應用材料無一不備貨美價廉或函購或駕臨鄙號面訂無任歡迎特此聲明茲將工業藥列左

新到各種曹達 製皮革等材料
漂草帽辮子材料 漂各種綢子料
染料繪塗料 代理台灣火酒

大連市盤城町五十七番地

公記軒 經理張明軒 呼出三〇五二番

論說

論四頭同盟

自黎元洪出京。而四頭同盟之風說出焉。所謂四頭者。即黎元洪孫中山段祺瑞張雨亭四派。孫段張三方面。本已早有結合。而黎派因被直系所驅逐。是以亦加入其中。其實則四頭同盟者。第形式上之結合。非精神上之結合也。苟欲知其非精神上之結合。請先述孫黎段張各派所處之形勢。

一、孫中山派。抱持三民主義。期於以此主義建設中華民國。對於不良政治。向主張以革命手段更張之。年來用兵閩粵。雖倘有人譏以爭奪地盤。然而孫派之用兵。猶可謂爲實行主義而用兵不能謂攫取位置。以便搜括聚斂。飽其私囊而用兵此觀各人身世及已往情形。可以證明者也。

二、段祺瑞派。自皖直之戰。既敗而後。段氏本身。從來對於時事。絕口不談。而其黨徒。無日不思恢復其勢力。對於直系。無日不思報之。今既得直系驅黎之機會。安得不努力活動耶。

三、張雨亭派。對於直系。因受戰敗之辱。雖曾有形式上之聯歡。然臥薪嘗胆。日以充實軍備爲事。果何所用意耶。其目的之在直。明眼人無不知之。向之所以躊躇不遽決裂者。特以東省要人。多持穩健主義。肆力於東三省之內政。待時而發。今直系逼黎。前此聯歡之作用。已大爲暴露。則奉方之反抗直系。實爲應有之擧。其目的之所在。亦從可知矣。

四、黎元洪派。受直系之打擊。銜之刺骨。不言可知。在黎派之心理。今有人能撲滅直系者無論其爲何系。黎派聞之。必爲稱快。是黎派之思報復。更較奉皖爲尤切。其目前之的。固在倒直而已也。

由此觀之。孫段黎張之目的。實不盡相同。孫中山派。與直方並無仇怨。特以一則主張和平統一一則主張武力統一。雙方意見。背道而馳。粵閩戰爭。迄不能已則苟欲孫直融洽。勢非直系拋棄武力不可。奉張與直系。似無主義上之不同矣。然近年以來。對於孫氏已大爲融妥。在孫張段黎四派中。比較以孫張之團結爲最堅。段氏個人未嘗不可與張相契合。而其部下。如吳光新曾毓雋輩。則適足以僨事而有餘。至於黎派。與孫段張之關係。原較直系尤淺。與段派既有當年之齟齬。與孫派尤有近年之不睦。加入回頭同盟者。不過爲事勢所迫耳。然四派之關係。雖各有深淺之不同。但在目前。與直系立於反對地位則一。今後中國之時局或成直派與反直派兩派對立所支配乎。反直派之四頭同盟。果能實行結合。和衷共濟堅持到底。則直系或可壓服。而時局或可解決乎。

湘西問題近日風傳

長沙函云。湘省近來。因六一事件。鬧得天翻地覆。記者一枝禿筆。遂亦無暇他顧。其實外交固屬緊迫。內政風雲。亦正飛騰滿天。遲早終不免有一次暴發也。湘西僻處西陲。山路阻隔。與省政府自昔即不能聲應氣求。蔡巨猷以鎮守使名義節制兩旅。聲勢頗爲雄壯。加以西方樂土。出產雅片。轉運抽稅。獲利極厚。各軍月餉。至少積欠未發。以爲擾奪財政機關之地步。厘金摧運。均係蔡之私人。稅欵收來。財政司不能盡其底蘊。省政府祇以鞭長莫及。裝聾做啞數年於玆。新政府成立以後宣布大政方針。即以統一財政爲不二法門。各縣防區雖不能說是奉命唯謹。比較蔡自然不同。因此種々關係。蔡與省感情。遂日趨於分離而挑撥者復從中播弄是非。於是遂有西路不穩之謠。前第六混成旅陳嘉祐爲不慊於趙氏之人。聞此消息。即由滬馳往。希望有所活動臨行之時。滬上譚派政客。設筵祖餞敬祝成功。孰知一去數月。音信杳然。蓋蔡氏爲一胆小如鼠之人加以不肯犧牲肥美防地。只求入不圖己。何敢妄干人事。對於陳嘉祐等之要求。亦唯有婉詞謝絕以免自貽後悔。此過去事也。然新近以來。常德唐旅長生智因防地逼近蔡氏。利害遂不免時有衝突。每次來省。即以去蔡爲請。當時政府並無若何成見。嗣因各軍官一再請求。遂不免意態活動惟衡陽謝國光暨寶慶吳劍學。與蔡氏交誼。較爲敦睦。力主慎重其事。趙省長原欲召集全體軍官來省開一軍事會議。解決此事。適以吳氏不願來省。又遇宋師長之太夫人。在湘鄉大張壽筵。各軍官乃藉此群赴湘鄉。一以參拜伯母。一以磋商軍事。外間遂目爲湘鄉會議。據由湘鄉來省談及謂謝國光雖主和平。但力保蔡鉅猷必無異志。彼且願以家小爲質倘蔡眞不諒解。彼願親率三軍爲老趙掃平叛將。決不費省政府一兵一矢。否則彼不負責云云。蓋謝蔡均不免着有譚系色彩。今省政府苟免去蔡職。則謝氏胡能不有兎死狐悲之感。其實謝非蔡比斯則原不免於神經過敏耳。

四川南北之軍隊
共計多至六十餘起

川戰重開。兩方勝負。尙未可卜軍隊如林。五光十色。人目迷心眩。玆將擁護統一之在川軍隊。彙列如下。以供有心時局者之研究焉(第二軍)軍長楊子惠。二師師長唐式遵。四師師長楊春芳。五師師長邱華玉。六師師長周西成。九師師長楊子惠。國軍十六師師長楊子惠。三混成旅旅長李樹勳。四混成旅旅長何金鰲。第一獨立旅旅長郭汝棟。第二獨立旅旅長馮時雨。第三獨立旅旅長林潤生。第四獨立旅旅長賀龍。左翼總司令賀重熙。右翼總司令許協揆。川東清鄉總司令徐孝剛川南清鄉總司令龔北愷。警衞團團長白駒。補充團團長陳杰。(援川鄂軍)總司令王汝勤。統第八師一師。有步槍九千枝。大砲十二門。機關槍三十挺。副司令趙榮華。統十八混成旅一旅。有步槍六千支。大砲十門。機關槍三十挺。總指揮盧金山。統十八師一師。有步槍八千支。大砲十二門。機關槍二十四挺。三混成旅宋大霖。統兵一旅。有步槍六千支。大砲十門。機關鎗二十挺五混成旅張克齋。統兵一旅。有步鎗六十支。大砲十門。機關鎗二十挺。十五混成旅馬潤生。統兵一旅。有步鎗四千支。大砲十門。機關鎗十二挺。(援川黔軍)總司令袁租銘。第二師長王天培第一混成旅長傅常。第二混成旅長彭漢章。第三混成旅長許光烈第四混旅長毛乃寬。第五混成旅長楊其昌共有快鎗一萬三千支。大砲五十門。機關鎗六十挺。(援川陝軍)總司令吳心田。統兵一師。副司令王鴻恩。統兵三團游擊司令劉寶善。步鎗四千支。大砲四門。機關鎗十五挺。第一師長胡景翻。步鎗一萬二千支。大砲四十門。機關鎗四十五挺。(援川甘軍)鎭守使孔繁錦。統兵七營。步鎗五千支。大砲十八門機關鎗三十挺。(聯軍)總指揮鄧錫候。三師々長鄧錫候。七師々長陳國棟。十師師長劉督藩。二十一師々長唐庭牧。九師々長劉文輝。靖川軍督軍劉存厚。邊軍鎭守使陳遐齡。一混成旅孫涵。二混成旅朱憲文。擁護統一將領。有四十五六起之多。而統一事業。尙在槍林彈雨之中。玆再將反對統一之川軍彙列如下。比較而觀。即可知川省之內帶矣。(主張自治軍閥)熊克武。(第一軍)軍長但懋幸。一師々長喉華偉。五師々長何光烈。六師々長余際唐。四師々長彭竹軒。二混成旅旅長張沖。三混旅旅長王麗中。獨立混成旅旅長鄭英。川東邊防總司令石靑陽。一混成旅湯子模。三混成長嶺人龍川北邊防總司令賴心輝。(第三軍)軍長劉成勳。七師師長劉成勳。五混旅旅長張成孝。七混成旅長藍世鉦(新借外援)滇省司令唐繼虞。黔省司令劉顯潛。(新招土匪首領)自治軍司令鄭啓和第七師長顏德基混成旅長陳榮武獨立將領又多至二十餘起。匪特民下堪命。川省所產食品。萬不能供多數軍隊之要需。災禍至此眞川民之末運只有付之痛哭而已

最高運動之近訊
某議長包辦之反響
李際春奉張命來京

黃陂出京以後。津派中邊某急於邀功起。見排去異已獨出心裁。以如豆之眼光。拜某議長爲神聖日來與某議長訂立交換條件。許某議長以特別權利。某議長得特別利益後。大施其包辦手段。前日會合席上。已略一嘗試而奏奇効。現某議長大選之包辦陰謀。已爲各派所知。譁起抵制。即素與某方有關係之政團。亦不再願爲彼操縱。大有微詞。最高問題之前進。從此益覺爲難云。

又某通訊社消息云。自軍警逼走黃陂後。某方以爲大選運動。已水到渠成。不料偏不湊趣之一部分。有骨氣議員。相率出京將欲遷地集會。於是大起恐慌。遂忍氣吞聲。將某議長提出之包辦大選條件立地承受。聞大選成功後準由某議長出臺組閣。農敎兩部長。及鹽務署長幷陝豫魯贛皖等省之五省長。均歸其同派之人拜接濟黨費一百二十萬元事前先交半數。已於前次兩院會合會之前晚交到三十萬元。此款本由某方電撥作議員歲費。另由財部移挪每人僅得到七成之半數不免呼寃聞此次如某社首領。亦許以組閣並給二十萬黨費某會僅許以總長及十萬圓黨費。其他各政團。除少數小首領得到好處。一般散分子於五百圓節敬外。雖然不少接洽。然仍終成畫餠也。觀於前晚吳某張某王某高某四人。在王宅會議繼續討論大選票價五千圓之事當時王氏婉陳數目太多。實難辦到。張某遂改訂三千圓。王氏仍苦說難辦。即謂各省協助費除馬聯甲匯之二十萬外。其餘蘇齊應之各二十萬。至今幷未滙來分文。否則每票五千圓。則五千圓何至濫吝爭持。高氏接謂還是從某主張爲好議員太不易與矣。成功後。吾輩當然另有好處。豈在此區區之數。你指張某何如是之儍。而喜爲他人作嫁衣裳乎。(意謂只在本身特殊利益不必斤斤爲一般議員設法)形情如此。選擧會實不易開。某議長乃定手揮五弦。目送飛鴻之陰謀。竟大發憲法會議議事日程。以迎合一般人速成憲法之心理。一旦奸謀不露憲會可成。則內而包辦派提議倉卒變作總統選擧會。觀於前次會合會變作談話會。談話會又變會合會。其老辣手腕可見。外而公民團預備整齊。號令一下。圍々圍院。要求選擧。縱然出席者離開議場。亦不能出院。庶幾快刀斬亂麻。而新總統立地產生。謂予不信。試問某派閣員之反對制憲出席費者。何以忽又贊成而先唱。恐多數速成憲法之動機。轉得速選總統之結果。而二十元之出席費。適爲某議長造成百二十萬黨費之機。會矣又訊此次直奉和議之李際春氏。日昨又匆匆由奉返。京統據知其內幕者云。李氏係接到在京直系某要人來電。促其回京電因最高問題形勢緊急直奉間之交換條件。倘有許多急待商議者。故李氏忙迫回京一行云。說者謂李氏返京。係張作霖命其遄返。對於最高問題有某項意見。囑李氏代達保曹。究之李氏此次京奉間之奔走。不惟專對於和議條件。而於最高問題亦實有相當之商摧云。

農商部國務院
一片索薪之聲

在日下午三時農部俸薪維持會開會。討論進行辦法。由某科科長陳傳瑚主席。席間紛紛發言。群情激昂。大有非達到發薪目的不止之勢。結果議決三項。(一)採用委員制取銷總次爲正副會長。(二)在索薪期間。暫行取銷勤務稽查不必畫到。(三)發表二次宣言。以喚起各機關之同情。至五時始散會。

又國務院閣員會議時間。該院索薪亦正在開會。高凌霨因請各科主任到閣員會議廳。許以陰歷十二十二兩日。可先後發薪兩月。但須先將總理辦公室秘長辦公及其他各處。開封辦公。該主任將此意報告大會。衆皆等當反對。謂長官慣用欺詐手段其空口言論。決不足以担保。結果不受其騙。非先將兩箇月薪金發足無論如何決不啓封云。亦至五時始散此外參陸辦公處人員。因欠薪過鉅過節財部所發經費。不足以供一醉。故自該日起亦實行罷工。宣言非發薪三月。決不復職。聞其餘京師各重要機關。欠薪無着莫不頻頻欲動。恐繼起罷工者。正不止此。而所謂京師各機關薪俸維持聯合會。之熱鬧三數日後其必有可觀者矣。

時事陽秋

▲馮玉祥之逼宮。天人共憤。罪不容誅。雖曰保曹爲之發縱旨示於其間。勿亦馮氏自甘華歆賈充之列也。爲保曹計者。欲圖改悔。痛悟前非。則惟有誅馮以告無罪於天下。懸崖勒馬。江心廻棹。乃猶有收復名譽之一日。不然操莽之後身。不亦保曹替之耶▲而乃竟有以馮爲副總統之說酬其逼宮之功。獎其奸宄之迹馮氏之大逆不道。不奮完全出於保曹一人之所爲也。保曹之遺臭千古。必自此始矣。抑吾又知作法自斃。循環在卽。馮氏今日逼宮於前。他日亦能逼宮於後。謂予不信。請拭目以觀之。▲此次政變。純由於保曹之最高運動。夫人而知之矣然至今日。黎氏既已被逼下臺首座豈能長此久懸。則保曹之謀第二步之展進。自在意中。其手段不由各省長官之擁戴。亦必威逼議員之選擧。而國會不能自由行使職權。更可以知之矣。近聞國會有遷滬消息。果也。則一方面可以延宕保曹最高運動。使不成功。一方面可以從速制憲。早定國家大計吾翹企望之矣。

吳佩孚加入四頭同盟乎
黎段孫張等結合原因
吳佩孚絕對服從保曹

某通信社消息云。自黃陂出京後黎段孫張聯合之消息、喧闐耳鼓據熟知政情內幕者云。四人各成一派。本無聯合可言。祇以對於直系共視爲敵黨。故孫段張先行聯合。以圖直。黎則以此次出宮對於某派。實恨深入骨。原擬任段爲總理。以大搗其亂。嗣以段不屑爲。改爲李根源。以演此滑稽的舉動。藉以出一口氣。適其左右知孫段張欲藉黎出走爲辭對於時局將有嚴重表示。以自謀發展其地位。黎氏遂急參加。

以此次政潮之急進。發縱指示。實在某方。而洛方並無表示。經饒秘僧赴洛陳說之後。於是傳有洛方請辦京畿某某當局之文電。並有黎段孫張洛吳五大派聯合之風說。且有孫傳芳北來。亦係赴洛會議。與時局亦有多少之關係云。但據熟知箇中情形者云。黎段孫張因時勢之結合。將爲側隙之擧動。固也。至洛方原爲絕對服從曹之一人。如謂洛吳加入四大派。殊非眞相。惟是時局將有重大之變化。似非臆測云。

三井　火災　海上　運送　保險

明治火災　千代田火災　東京火災　東京海上火災
日本火災　神戶海上運送火災　共同火災　大阪海上火災
橫濱火災海上　大正海上火災
各保險會社代理店

三井洋行

本行保險事務一切迅速懇切辦理如欲附保者電話或信片通知敝行即速派人接洽也

煙台張裕釀酒公司
大連分售處特別廣告

啓者敝行經理北京双合盛五星牌汽水啤酒計已兩載於玆矣幸蒙各界破格嘉賞認爲國貨不勝感激之至近有芝罘張裕公司釀造之(白蘭地、大宛香、白玫瑰、紅玫瑰、佐談經、葡萄酒之一種及各種美酒久已風行中外遠近馳名邇來吾中華各大商埠均有出售每年銷售不下數千萬元之譜惟吾大連一隅尚未蒙各界賞認殊堪嘆惜敝行有鑒及此特與該公司訂妥合同大連一區統歸鄙行代理蓋該酒之原料統係精良物品依西法釀成其味清香甘芳適口凡嘗飲此酒者足能增人食量强人身體而於暑期飲之尤佳最稱適宜者莫若以之饋送誠無上之妙品也既其有以上功用、各界諸君幸勿交臂失之可也倘蒙各界惠顧勿論發賣零售價必格外從廉乞屈駕臨敝行或以電話告知都可遂時送到恐未週知謹此聲明

大連監部通　益大行謹啓　長電話五八七三　七七六九番

恒興東歐美五金雜貨莊

本號專辦東西雜貨環球出品各省土產罐頭食物京蘇嚮器各種絲竹儀器文具絲毛線襪各種眼鏡宜與窰貨本國磁器化粧品類各種香皂留聲機器五金雜貨顏料油漆孩童玩物新到特別象牙摺扇男女汗衫金銀手表寶石戒指新武火酒洋爐以及男女夏令所需之品無不齊全諸貨繁多不能細載物美價廉零售批發格外克己倘蒙惠顧無任歡迎之至謹此佈告

經理上海振華油漆廠各種鉛油批發

大連市羽前町拾九番地　恒興東雜貨莊謹啓　電話三八三六番

CK
航務部　會計部　總務部

敝公司營業分列於左
係經營海運代理輪船事外代客報關裝卸船車轉運貨件(輪船何日開何處下篇另有廣告欄注載)
係管理出納事外經營錢鈔取引兌換現洋紙幣滙兌銀兩以及發賣各牌麥粉砂糖洋火報紙江白桒福壽火油等貨
係經管庶務一切及用度外代理滿鐵北往四等火車減價客車票(自四歲以上十二歲以下半票)

以上凡蒙主顧關照事項除面議外以函接洽事宜請書明敝公司某部分或以電話交接之事通話時亦請說明某部分而看電話人必照接某部盡接相談庶免部分間接有誤會之虞

大連市監部通二丁目七五番地
政記輪船股份有限公司
電話(公司內)總代表五一四〇番　煤廠內五一一八番

大連　啓化書社　廣告
▲▲古今書籍　▲▲各種印刷

本社創設以來十有三載專售古今中外書籍文具學校用品凡有足以裨益社會人心者罔不搜羅具備又以此當實業競爭民智發達之秋印刷一項實爲啓發文明最大利器故特行分設印刷部於小崗子雲集街東信託會社側華添備石版活版各種印刷承印書籍報章股票、仿帖、行單、廣告、票據、信箋、證書、招貼洋華中外名刺帳薄無論大小篇幅各色彩畫無不研究盡善精美求精如蒙賜顧倍極歡迎

大連市小崗子得勝街七番地　啓化書社營業部(借用電話七四八一番)
大連市小崗子雲集街二番地　啓化書社印刷部(借用電話五九四一番)

滿鐵火車　△往北車　△營口大石橋間▽　△大連旅順間▽

東三省新聞

奉天

各派代表來奉後
即開軍事會議討論對直辦法

黎大總統派員來奉一節。己誌昨報。查其內容。原爲在奉組織軍事會議。以期討議對待直系之一切辦法。約定列席者。爲張派(即張作霖)孫派(即孫文)段派(即段祺瑞)現因各派代表。尚未到齊。故未發表。一俟各派代表來奉。即便實行開會云。

電告擊退赤黨

保安司令部本月二十日夜九時。接到安泰鎮守使張奎武電云。十七日晚據探報管界大荒溝地方。突有俄赤黨發現。約千三百餘人勢甚猛烈。意擾邊區。職當特令彭金山團長率所部親往督勦十八日夜八時接仗。至十九日丑時止斃匪六十七名。獲鎗馬甚夥。匪勢不支逃往江北去訖特電聞云云

將易江防司令

代理江防司令毛鍾才。因遇事殊多掣肘。堅決辭職。將成是實。聞繼任者推保安司令部副官處長李夢庚。爲最有希望。並聞江防將來易爲東三省江防司令之說。以就有之大小艦八隻。連同營口漁業局小艦四隻。統爲所轄。以期遇事得力。而專責成。約於月底即可施行也。

特令查報羌帖

張總司令昨特令商務會轉知各商戶民人知照。略謂前因俄國內亂之際。羌帖流行東省。確數難計商民受害。實非淺鮮。現在俄亂稍平。交涉已有眉目。仰速傳知儲戶現存若干。及損失之數目若干。造冊呈報。以便彙表繳部。要求賠償云。

省議會將開會

奉天省議會議長白永貞。現以時局多故。一日數變。重要事件。不時發生。議會爲人民代表機關自當特別愼重。以免臨時有貽誤會用公函召集未到議員。茲聞紛紛蒞省者。已不乏其人。白議長特定本月二十五日。開臨時會議討論之事項。爲對直問題。市政問題。吏治問題等云。

警察裁員增薪

奉天省城警察前曾規定裁員增薪之議案。惟因改組關係重要。迄未實行。而處長于濟川氏。現在鑒於警察亟應整頓。業己擬定辦法。除裁缺人員外。所有在職人員。每名每月加給薪洋兩元。以資鼓勵。定於七月一日呈該省長

通令查拿奸細

王代省長現聞吳佩孚密派偵探二十餘名。潛赴東三省訪查軍政。謀爲不軌。特於六月二十一日。通令各道尹縣知事等。分飭所屬警甲。隨在留心。看密查察。遇有外來形迹可疑之人。即行根詢來歷。不得含混。以弭隱患。而保治安云。

分卡員不盡職

奉天大西邊門裏稅捐分卡々員項景輿。自任差以來。每日到卡一望即走。所有公事。均委劉坤山代辦。而劉某貪婪成性。一切征收捐款。大半充入私囊。項景輿概置不問。以致劉某得手。大發財源云。

通令保護鐵路

南滿鐵路之在奉天省界者。前曾發現拔道釘及破壞鐵路情事。滿鐵當局。當據情咨請中國側設法保護。當經交涉署呈請省長公署請通令各縣警甲。凡沿南滿鐵路線者。更須特別注意。以睦邦交而免發生意外。刻下各縣。當不日即可見諸訓令。按此事去年南滿洲鐵道株式會社。曾懸賞千圓搜求作惡之人。終未聞有所得。此次中國側之此項命令。能否有效。尚未可知云。

派員調查馬路

城關各馬路、日久失修者。甚多警察廳陶廳長爲愼重計。除令馬路股認眞辦理外。並令廳內之視察員常君堯等。每日分別視察。凡各馬路之應翻修者。均須呈報以資翻修。至於刻下已動工者、則更令監查工人之工作情形。以重路政云。

清鄉員已出發

清鄉局經恢復後。各縣清鄉調查員業已委定。茲以夏防在卽。誠恐各縣警甲對于辦理清鄉事宜。有所懈弛。不但貽害人民。且恐釀成鉅患。故各淸鄉員爲防患未然計。均行前往各縣。會同各該縣知事辦理淸鄉事宜。聞各調查員之歸來期間。當在二個月以後云。

及格科長題名

王代省長爲整頓吏治起見。前曾令各縣送考現任及已卸職之科長前經在省公署舉行考試。業將第一第二兩試完竣。茲於本月二十一日。將各員先行塡榜示知。仰各及格人員於本月二十二日下午二時至署聽候口試。合格人員共二十名。計陳文賓。李儒忱。江濤。李凱綸。吳占瀛。徐之申。朱春元。朱保祥。沈銓。于先洲。何立綱。劉廷穉。孫繼先。何鳳升。阮嘉禾。陳毅。唐煥堯。姚良裕。江炳靈。梁棣等人云。

令募兵補缺額

奉直自聯歡之後。雖似化干戈爲玉帛。一若再無戰端之再能復燃者。茲不料保曹因一念之差。竟演成逼宮惡劇。故失勢政客。遂藉此奔走。以冀有所昇助。而奉天派雖聲明不願捲入旋窩。實係時機未至也。故對於軍旅。積極預備。聞今令行各旅。迅查兵額是否足數。如不足者。趕速招募補齊云。

秘書來奉祝壽

吉林督軍署秘書張志成等四員。因本月二十三日爲孫吉督壽誕日特携壽儀多種。壽幛百軸。於月之二十一日上午乘南滿列車來奉慶祝。藉資助理一切云。

調查監獄預聞

奉天高等審判廳長單豫升檢察廳長趙梯青。現查正在建築中之各縣監獄。如瓦房店。西安。遼源鐵嶺等縣。所建築之規模。及設施之景況。是否合乎法律。有無不良之處。必須加以調查。方可悉其眞像。故二廳長現擬不日選派妥員前往以上新築建獄之各縣認眞視察。刻對於視察人員。正在選擇中云。

領訖子彈返輝

輝南縣知事于令現以防務緊急。警甲缺乏子彈。遂於日內。委派會計科員劉日昇來省。呈領子彈五萬粒。(各種不一)現在業已領訖。於六月二十一日承載返輝云。

旅長請領軍衣

奉軍 步兵十六旅旅 長齊恩銘來省。暫寓華昌飯店。晉謁總司令陳述防務現狀。並請發給夏季軍衣。業蒙允準。轉令被服廠照發夏季軍服三千七百身云。

聘請俄人充駕駛員

航空處處長喬漢章。現以俄人克耳莫夫深習機械駕駛飛機尤爲熟悉遂經聘任本處駕駛員。擬定月薪二百元。業已呈奉總司令部查核照準云。

營口

外國律師出庭手續

茲聞本埠地方審檢廳。近接省垣高等審檢廳訓令。略謂准司法部咨稱外國律師。如在中國法廳代理案件。必須在中國司令官廳注冊。經核准之後。始可執行職務。除咨外交部。照會公使團。仰即遵照辦理等因。奉此。合行令仰該廳知照云云。

教練所將開課

本埠警察廳附設之警察教練所。第三班學員業已畢業。分發各署隊服務。其第四班學生。前已開始招募。以三十名爲定額。並定於本月十日開課。嗣因學額不足故未能如期開課茲又延長期限。至七月一日開課。如應募者似不足額。則由將各署隊學識底淺之警士。選送入所肄業。以資深造而育警材云。

旅客錢包被竊

孫元松者山東蓬萊人。年二十九歲。向在奉天鼓樓者德盛合衣莊爲。二月之二十一日請假回籍省親。由奉來營。搭海寧輪船赴登州。詎該孫某上船後。不自謹愼被剪賊將腰間錢包竊去。內貯奉大洋七十元。奉小洋八角。船票二張。孫某察覺。遍覓無踪。當投報附近警察河巡第一分隊。通電各署所。一體嚴爲偵查矣。

農會考選會長

農會前次改選正副會長。發生遼法舞弊情事。被田春霖在遼瀋道尹公署及省長公署呈。控嗣經省訓令營口縣署。飭卽另選。陳紫歇知事遵照。擬定本年七月一日爲召集各會員改選之期。假本埠內第一高等小學校舍爲會場。自上午點鐘至下午七時時選舉行票選。昨己通知各會員。屆期務蒞場投票勿誤云。

代理協理接事

奉天鹽務稽核分所協理鄭永昌氏(日人)向北京總所請准長假一年回國料理家事等情。己誌本報。茲聞其假內職務。交由助理員蒲克禮士。(英人)代理。已於日前接事。除通行所屬外。並函達各機關查照矣。

哈爾濱

中俄會議有期

政界某要人云。中俄間之通商問題。交還庫恰。及其他重要事件現因種種關係。勢難或緩。故經雙方接洽之結果。擬先在本埠開一交涉會議。我國代表爲王正廷王景春于冲漢等。俄國代表爲優林克來。聞各代表現正在預備啓程來哈。會議之期。當在七月中旬云。

悍匪攻陷土鎮

依蘭縣屬土龍山。日前被悍匪鎭西久勝等攻陷。查其失陷原因。緣貴督練之堵禦不利。臨敵先逃所致。先是依蘭鎭守使劉香九。督隊在富錦寶淸一帶勦捕陳匪。卽擬執依蘭緊急。屢電該督練速督練置若罔聞。坐使悍匪四百餘人。乘隙西竄。日値土龍山吃緊之時。該督練已率隊入鎮。該鎭原駐陸軍商團等。分守南西北三面。該督練担守東門。商民以爲有恃無恐矣。及匪衆實行攻城、爲時未久。該督練以匪多之故。卽不辭而逃。並將會中子彈携帶四千粒以去。待商民知覺。而胡匪已由東門而入矣。姦淫搶燒。肆行殺害。盤踞一日。始行南竄計損失大洋數十萬之巨。並殺傷商民十數人。假使該督練不入土鎭。以原兵守原地。匪乃烏合之衆。兵必竭力以守。決不能被其攻陷。以此觀察該督練卽然通匪亦爲偷全己命。引匪攻陷土鎭。致商民橫遭劫掠。其罪惡之大。實較胡匪爲尤甚。事後復妄報匪衆二千。虛張聲勢。以冀卸卸己責。更屬罪不容誅。現聞依屬十二縣代表。正在聯名、擬向省署呈控。果爾恐該督練難逃公道云。

戊通船隻出租誌聞

本埠戊通航業公司。自開辦以來因舖設過於擴大。又兼二年航業界之生意。不甚發達。以故賠累甚鉅。無力支持。雖經王經理請領現欵數萬元。究屬杯水車薪。無濟於事。茲據航業界傳出確息謂該公司擬將上海富錦杭州等船租與商家行駛。每支每年租金大洋四千元。以期縮小範圍。而免賠耗鉅款。所聞如是。姑誌之。

阿什河

團總請妥接濟

本邑保衛團。(一名日附團)自三月一日編制成立。全縣共編十保一團。每保設常駐丁五十名。預備丁四百五十名。自開辦迄今。各保夥食及辦公費等項。均由各保董供墊。茲値錢法拮据。各保董周轉不靈。紛紛向團總請發接濟。聞該團總裴信臣氏。已將此項接濟。在縣公署。請妥計吉洋五千五百元。分配支領。聞各保董業已具領領訖云。

復縣

知事出巡原因

復縣陳知事。日前赴瓦房店。行爲頗爲秘密。一時人民。多滋疑慮。茲據可靠消息云。此次陳知事出巡原因。係奉省署密電。謂接莊河陸軍報告。言駐徐大房子。(復縣屬)警察隊長李執中。有通匪之嫌。故令該縣陳知事親往調察。以明眞像。聞該春陳知事。察得底蘊。現已備文呈報省署。惟李執中是否通匪尙難揣測云。

西安

儲蓄會之糾葛

本邑中法儲蓄會前該經理王東傑氏。被儲戶閻鐵珊佟雲舫控告一節。已誌前報。刻王東傑氏。已釋放出獄。其案仍懸未結。聞此中內容。頗爲複雜。兩造各有理由。故須將此事調察明瞭。方始開庭判斷。以免偏袒。而辨曲直一俟解決。再爲登錄。

恒仁

警署防堵韓僑

月之十五日警察所接到北鄉水河子警察第二隊々長孫鳳起。以電話報稱。得農人報告。由北竄來韓僑獨立團一千餘名、請派兵協剿。警察所長張耕山得報。特調各區警察隊前往防堵。城內設卡戒嚴云。

鳳凰城

縣署召集會議

本邑縣長王輯五。於月之二十二日午前三句鐘。招集區官區長及警學紳商各界首領。爲創辦電燈工廠。籌欵之辦法。及進行之手續。並開幕之日期。議論多時。至晚七句鐘始行散去云。

遼陽

又發現拍花者

遼陽縣城內貞淑女校學生三人於六月二十日。因午間休息。一同回家去取書籍等。路遇一五十餘歲之老嫗。詢問有何事還家。家在何處。該女生以素不相識。覺爾詳詢。遂不答而去。及回校老嫗仍在路口相候。見女生前來用手一拍。一女生即隨其往。其他二女生大聲呼叫。而覓置之不理。遂一同上前逼回。而老嫗已杳如黃鶴矣。即時到校。該生仍在昏迷中。望有警察責者。其注意之。

黑山

佈告證券紅利

縣知事柏方茂氏。遵奉實業廳令開。查第一第二兩期實業證券。卽民國十一年度紅利。定於本年五月開始發給紅利。凡有兩期證劵者。屆時向就近農商等銀行。領紅利。飭卽遵照轉知等因。該知事奉令後。卽行佈告週知。商民人等知照。並通令各警區。一體遵照辦理云。

遼源

教育會長易人

遼源縣教育會前正會長馬春山。副會長王魁多。因任期已滿。另就別事。所遺正副會長之席。不容久虛。日前各董事及各會員齊集教育會。選舉會長。投票之際惟高等小學校校長彙第一國民小學校校長王啓綸。得票最占多數第四國民女子小學校長彙女子高等小學校校長徐炳麟次之。故舉王啓綸爲正會長。徐炳鱗爲副會長。業己呈報奉天教育廳矣。待公事批準始可就職視事矣。

開原

胡匪竄入清川

城東南前馬家勾。於蒲節前。居民劉姓家。被胡匪二十餘名。擄奪槍械。鑿斃事主。並將該村李姓二家。綁去人票三名。已經警甲追剿一節。業誌本報、昨聞確耗。該股匪已竄入清川尙陽堡南獅子勾盤踞。勢甚猖狂。經警甲李馬二所長。立調各區警甲。星夜馳往勦捕。務使殲沒而後己。姑誌之。以待捷音。

守備隊旅行誌

本驛獨立守備隊。爲練習行軍。增進尙武精神起見。於二十一日午前九時。該隊大隊長。率帶一中隊。武裝整齊。列隊旅行。隨卽赴城。於午後三時。始行返回云。

事務總長過開

旅順關東廳。事務總長土岐嘉平氏。前因赴長春考察事務。現已畢事。該土岐氏即欲返廳報告。於二十一日乘坐南行列車。通過開驛。即行返旅矣。

長春

書記來驛調查

駐在鐵嶺日領事館。藤田書記生於二十一日下午抵驛。即赴地方區。爲某項事件。特行調查。幷歷訪警務支署。及各機關。聞於日內即可旋鐵云。

要人赴奉祝壽

刻因吉督孫烈臣氏。在奉操辦壽誕。吉垣警務處長及財政廳長孫其昌等。於月之二十日晚由吉抵長本埠軍警各界齊往迎接。次日始由長去奉。爲孫帥祝嘏云。

刑塲槍決盜犯

日前强搶本埠和順與及下窪子王家小舖之盜犯曹國梁時景中徐福等三名。經偵緝隊捉獲送廳審訊供認强搶不諱。因於二十一日午後二鐘時由軍警押解刑場。依法槍決矣。

龜頭傷人續誌

某商人被乱界西天寶龜頭李仰廷毆辱一節。業誌前報。惟該商人因毆致傷。經華醫院診謂內傷殷榮未佳。嗣經中醫萬發堂王君診治。服藥罔效。復經義和議天和堂兩醫診治。亦未見効。現在病勢危急。但此惡龜不知倚何勢力竟敢無故毆傷商人。如果因傷致死。諒法庭亦不能不于以相當處分也。姑誌之以觀其後。

安東

鐵路局長調省

安東鐵路局局長孫元江氏。現已調省。委以商埠警察局長。遺席爲張君純一代理。其實任爲誰。俟訪再誌。

商學捐欵助葬

新義州中華商會文牘兼華僑學校教師康景塵氏。充差以來。六年于茲。謹言愼行。久爲上峯嘉許該氏以積勞成病。竟爾作故。其子康元題。以家境艱窘。葬埋無資。因哀懇商會領事等。特別助捐。一經提倡。各界贊同。正副領事捐六元。商家捐一百十五元學生二十七元。其子頗極感謝云

取締私賣冰糕

新安街分駐所于二十一日抓獲私賣冰糕者一名。警廳以現在氣候不定。冷暖異常。生瓜腐李。一概禁止售賣故至今賣冰糕許可並未發出。並飭令各分所。遇有私自販賣者。送廳懲辦。故該分所已將該犯呈送警廳矣。

警察捉獲竊犯

縣前街分駐所警士李邦正。在守望之時。遙見由三不管來甲乙二名。神色倉皇。當卽詢問。該二人見之。立卽奔馳。後逃走一名獲住一名。帶所後。該犯卽時昏迷。抑假裝耶。或嗎啡癮乎。

主任榮陞旅長

安東東報分社主人高東初氏。品學兼優。昔年曾在軍界充差。嗣後辦理東報。賢名素著。近日被友人介紹充暫編二旅々長。諒高君視事必有一番振作。聞刻下繼任東報主任者。爲龐子英氏。而龐君學識亦極淵博定能勝任愉快

公主嶺

行將設立市場

本驛開通已經十載之久。然市面仍未十分發達。運輸糧石。雖較便利。惟近年來河南河北中日兩界殆有競爭之勢。茲中國管區內放出地皮若干。爲振興地方起見建築市場。招集商民入內販賣。時下正在進行之中。今秋定能告成云云。

撫順

鎭使回籍祭掃

濱江鎭守使。張君煥相因先嚴二週之辰。於二十一日午前十時四十分携眷僕十餘人。乘南滿車回籍祭掃。當有本縣警察所長李君少白帶領警兵三十餘名在站迎接到案稍停即行旋里矣。

請試中國雙妹老牌合時優美化粧妙品

雙妹牌花露水

質料精美薔法配製洒頭敷額醒腦除癘浴身洗面袪汚辟穢小兒

盥濯生機可備四時適用無分四季認眞牌號雙妹不僞

大號四角三 三號一角六

二號二角七 四號一角一

雙妹牌檀香皂

每塊五角四分

雙妹牌超等香水

此香水氣味馥郁雖最貴重之香水精比之尤有遜色一滴衣巾旬日不散芬芳襲人大有美人去後也留香之妙誠香水中無與抗衡者矣

每瓶洋價一元六

雙妹牌藁花粉

此粉用以塗面撲身能令肌膚幼滑與天然肉色無異婦女助粧不可少之品也

紙包每盒一毛一 鐵盒五毛四

總發行 大連監部通 廣生行有限公司啓

大連新聞

全滿特產商大會 所議要項均已全部解決

預定在長春所開之滿洲特產商全體大會。現已定由本月二十三日開會。承辦者)一卽主催者)爲長春商會。該商會近日以來。準備一切。非常忙碌。大會之重要當事者。特產商組合會。於十九日午後四時。開委員會議。其所議條件如左。

（一）決議々案之方法問題
（二）選任長春方面之代表人物問題
（三）大會費用之開銷問題
（四）議事之日期大會之次序問題
（五）對於其他各地所提議案之贊成與否駁問題。

二十日午後七時三十分。又在紀念館。開特產商總會。將十九日之附議決定事項提出徵求意見。全體承認有左記之決定。

大會次序

六月二十三日(星期五)
午前十時。招集開會
（一）主席者之宣言
（二）出席者總代表之答辭
（三）紀念撮影
正午。休息午餐
午後一時。開會議
六月二十四日(星期日)
午前十時。繼續會議
正午。休息午餐
午後一時。繼續會議
一、會議終了致閉會辭
午後七時。開晚餐會

各地對於大會所提出之議案如左

第一號議案 各地特物產商組合製成自制之規則。對於不道德者。須有相當制裁之方法。

第二號議案 設置特產物商組合聯合會。(日本內地亦在內)製定仲裁規則。以防止取引上之紛擾。並須定對於特產物商之不道德者。予以相當之制裁方策。

第三號議案 滿鐵大豆混合保管規則。改正事項。

第四號議案。地方貨幣辦理方法

以上係遼陽貿易商組合提出。

第五號議案 中間站驛向不發給發送貨物之保管證券之站驛。但有有發給之必要時。應向滿鐵要求開始照辦。

此案係奉天特產物商組合提出

第六號議案 大豆及豆餅混合保管。須縮少其日數。自發送驛之受託日起。在三五日內。即由到着領取爲妙。

第七號議案 沿線各站實行暫存所到貨物之件。並制定其倉庫費

第八號議案 所有向未實行普通案存法之站。急々行之。普通改正其倉庫費。

以上係開特產商組合提出。

第九號議案 希望將中國內地所產之豆餅。與大連豆餅。共同沿保管之件。

第十號議案 豆油混合保管辦法亦望將由內地所產者共同施行

以上係四平街特產物商組合提出。

第十一號案 製定特產物商同業組合規法。呈請官府備案

此係長春特產物商組合提出者。

第十二號議案 關於我等在滿特產物商之窮狀救策。

此外又由長春雜糧商組合會向該大會提出左開議案聞該會作爲追加議案承認其提出矣。

（一）裝小米須全用鐵筋麻袋
（二）大豆高糧白眉每袋一百四十斤(每車三百五十袋)小米一百五十八斤(每車三百一十六袋)小麥小豆每袋一百六十二斤(每車三百零八袋)以此爲標準。各地均須一致照辦。以免紛岐。
（三）匯送貨物。須得銀行諒解其信用。

滿鐵新任之兩理事

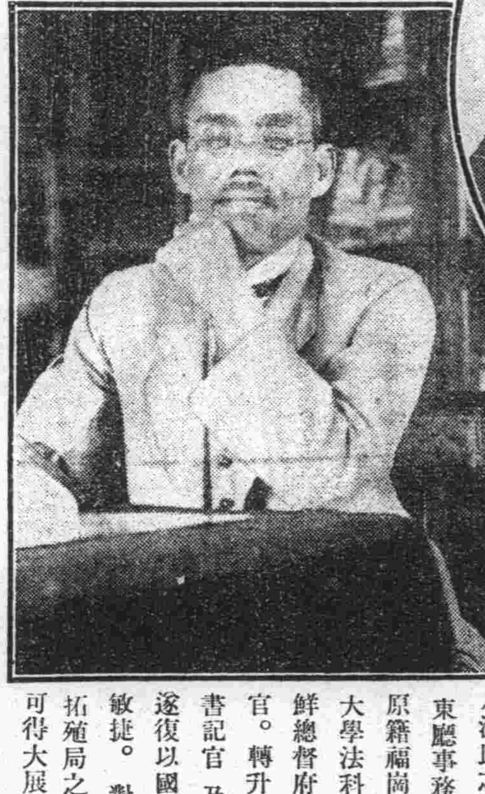

滿鐵理事決定之入江海平(右上)梅野實兩氏(左下)

滿鐵會社理事島安次郎中川健藏兩氏。任期屆滿。業已辭職。其後任理事業已任命撫順炭炕長兼鞍山製鐵所長梅野實氏與拓殖局書記官兼關東廳事務官入江海平氏。爲繼任之理事。玆將該兩氏之履歷調查並誌於左。

梅野氏之略曆

梅野氏於明治二十九年。卒業於東京帝國大學工科。後卽充任爲九州鐵道之技師。大正三年復入三菱會社。四年卽升任爲三菱之參事。六年復行轉任爲朝鮮兼二浦之製鐵所長大正八年因該製鐵所廢業之故。遂側立於浮閑地位。大正九年三月。當入滿鐵。任埠頭事務所長。十一年一月升任爲運輸部長。本年復升任爲撫順炭礦長兼鞍山製鐵所長。現在復任爲理事。

入江氏之略曆入江海平氏現任 拓殖局書記官兼關東廳事務官。生於明治十四年 本年 四十四歲。原籍福岡縣。明治四十一年。卒業於東京帝國大學法科。四十二年 高等文官 試驗合格卽入朝鮮總督府 之理事廳。任副理事官 兼統監府書記官。轉升進朝鮮總督 府書記官。又事務兼外務勢書記官 及軍需事務官等。於大正八年 新設伊勢遂復以國勢院之事務 官兼任第一課長。手腕極爲敏捷。對於朝鮮事情。非常熟悉。後復轉任爲拓殖局之書 記官。此回行升任 滿鐵理事。該氏可得大展宏才矣。

雖昇任理事 於職務蓋無變更
新任滿鐵理事梅野實氏之談話

本報記者。自聞滿鐵新任理事確定之東京電報到後。當於二十二日午後一時許。前往大和旅館。訪調梅野撫順炭礦長。該氏所談如左。

鄙人前聞各處報館。電報。聽聞之下。不禁驚異以爲實出意料之外。惟因滿鐵方面。鄙人方面。均未接有此項通知。故難云。此事之確定其後又於二日。三日前忽由逗遛東京。之相生由太郎君。來一電報。致表賀意內云。鄙人與入江君二人。同時被委滿鐵理事等。語此外由本內地之各方面。又曾連來祝電。但鄙人並未接到正式任命。卽使事屬實在。前任理事。本月二十六日任滿則。鄙人之任命。蓋在二十七日。如果鄙人實在被任爲理事。即如是決定。固不敢斷言、或如安藤理事之承辦京管局長事務以理事而兼辦撫順礦長及鞍山製鐵所長兩處事務。亦未可知鄙人乃於數日之前。已將家中一切器物。運至撫順。此番理事問題。如果實現。亦將家室先住撫順。暫向本社來往通勤爲便。話雖如此。但如以前所述。滿鐵本社以及鄙人。均未接到通知。是以本日尚難提及詳細情形云云。

新任併合銀行總辦 中村光吉氏

電車速度問題
以前因軋死人故改遲緩 此後或加速力亦未可知

大連之電車。一般商民均以其速度甚遲。於交通上甚覺不便。非難之聲。日高一日。向滿鐵電氣作業所提出請願者有之。向滿鐵本社提出請願書有之。其投書者大不乏人。滿鐵電鐵當局。對於此事。亦很加注意。擬設改善之方策。目下正在研究之中。近來有行將解決之說。惟向來電車速度遲緩。故其中亦有原因。據某當局云。

於民國十年五月十日午後七時問。第二號統系第一百零九號電車。當大連神社祭典之日。於雜亂之中。有林榮子(四歲)爲該電車轢死之慘事。所以一般市民代表。向電氣作業所長出原氏。大開談判。請求當局將線路移於僻靜之地。如其不能。或改爲徐行。電氣作業所對於改修問題。誠屬困難。故一變爲最徐行矣。然而四歲之幼兒。步行尚未穩便。而令其一人在街上遊玩。其罪在有保護者。非有電車速度過速之咎也。以上之說。乃双方互相失策。以致不幸。將重要市街之電車。重要之幹線。變爲徐行試問對於全市民有何辯別之餘地乎。是眞愚弄交通機關。而藐視一切矣。近來又有改革建議。謂須將運轉統系全行改變第一第七第二統系各電車。由常盤橋至西廣場。在西通之間均變爲徐行。近來第三及第四兩統系電車之速度。平均速度爲七三五哩。比較西通之速度不過平均速度爲六之四哩。此等延遲之處。實與一般商民交通上有莫大之影響。不知持有此交通公器者。對於此電車速力之改革。作若何之感想也。

合同銀行頭取 中村氏已到連
其談話如后

滿洲合同銀行之頭取一席。喧傳日久。現已決定爲中村先生氏。早誌前報。中村於二十二日午前八時到連。當由片山朝鮮銀行理事。及其他市內各銀行業者多數到站迎接。中村氏當卽至大和旅館。氏之年齡。已有五十以上。然氏之強健。雖爲銀行家。然而謂爲事業家。亦很相當。以氏有活動之氣象也。據中村氏談話云於大正二年以朝鮮銀行設於滿洲之初。余首在奉天創設支店。然後又在大連創設支店。着任兩支店長。更在長春四平街創立支店。於是總覽滿洲各支店之事務。其後以海參威支店長太田氏故去。故又繼其任。在海參威地方執行支店之事務。余在滿洲已住有二年以上。而大連更爲余所喜歡之地。此次轉於滿洲。不能謂無因也余最初入第一銀行。其後當朝鮮銀行設立之時。乃轉入之。在滿洲之奉天大連長春四平街海參威等地創立支店。至大正七年。以朝鮮產銀行創設。乃轉入該行。入該行以來。己任該行之理事。此次不期又來主任滿洲合併銀行與諸君聚首。來日方長。望時爲援助是幸。

平和銀行背任重役
一二日中卽能審判

大連市平和銀行重役數名。以背

滿鐵本線火車中 胡匪公然劫旅客
金錢奪去乘客負傷 匪徒變裝下車逃逸
沙河與十里河之間

前二十二日午後八時四十五時。由奉天開連往大連之第二列車。(至大連驛二十三年前七時)沙河驛發。向十里河進行中。在由二等室內。發現胡匪四名。向乘客中國人二人日本人七名(內女子一名)共計九名。以手槍威赫並發數槍。當時槍去現金二百餘元。其他金物品三百餘元。列車將至十里河附近。該賊等乃由車跳下逃跑。當發槍之時。彈丸中日本男子左肺部。又中國人一名。由兩腿貫入。其他之乘客。避於三等客車(與二等車聯絡)均幸未致受傷。其有受傷者。至遼陽送入遼陽滿鐵病院。施應急手術。受重傷者生命頗行危險云。因上之障碍。故該列車昨朝至七時半始行抵連。據下車乘客云。當時形狀。胡匪四名。由奉天買至十里河之二。等車票上車後。兩名坐在兩端。兩名坐在中央。及搶掠畢。均將外面長衣脫去。更帶上眼鏡。均行變裝。由十里河搆內信號所附近跳下逃跑。當搶奪之時。僅五分鐘之間。放槍十餘聲。在列車內。有彈痕三處。而被害之中國人一名。係奉天某銀行行員。該匪等爲搶掠此人而有是舉亦未可知云。

衛生展覽車已出發

滿鐵會社社會課主催之安慰車。及衛生課主催之衛生展覽車。二輛。於五月十五日午前八時二十分。由大連出發。向安東進行。在沿線各地。大博一般觀覽者之好評。目下在奉天大連間開催。二十一日在南台驛。二十二日在他山。二十三日在太平山等驛展覽。旅順線。則在六月三日。由夏家河子起首。展覽五日以便旅大間人士之觀覽。此五日畢。則此次之安慰使命方告終了云。

警署限期令 妓女領許可証
幷各繳相片一張

大連市沙河口警務支署長森協氏以沙河口管內之中國娼妓。雖有檢徵之規定。未能一致。且未領有營業許可證者。居三分之二。故擬今後 所有娼妓 。均須領取營業許可證。並索取像片。以免一般無營業許可證者。混在秘密賣淫。等情。已誌前報。森協警務支署長以此等事宜。不宜從緩應積極進行。期收完全效果。業已通知各妓館。準備陸續至警署呈遞像片。領有營業許可證者。作速領取。施行之期。定於七月一日起實行。倘有奸狡之徒。至期猶不報告者。定處以相當之懲罰。森協支署長此舉。非但有功於地方。即一般遊客。亦均受有莫大之利益矣。

老教師追悼會
二十三日午后在伏見台天后宮舉行

大連市伏見台公學堂敎員遲堯章氏。於二十日逝世因其對於中日紳商。感情均洽。故此次氏之逝世。大連人士。無不爲之惋惜。已定於二十三日午後二時半在伏見台天后宮開追悼會。有伏見台公學堂。兩校之男女子全體。及公學堂同窗會員全體等。均至天后宮。均前往致祭者。先生生時誨人不倦。逝世後。故其子弟亦哀悼不置也。

爲勤匪警備隊募集慰勞金

大連市役所。對於警備隊。此次以皮子窩州內之胡匪猖獗。晝夜辛苦。故特主催對於該警備隊招募慰問袋。(即慰勞金也)以慰勞彼等。二十二日午前十時。特招集大連婦人會。日華婦人會。大正慈善婦人會。敷島町教會婦人會。西廣敎基督敎婦人會。關東婦人會。眉守七斯豆場會。婦人會。齊集於大連市役所委員室。討論慰局袋招集方法。設決由各婦人會招集。然後積在一處。呈交於大連市役所。然後依關東廳警務局之命令。送之於皮子窩分配。之責則由各務署擔任云。

畜產組合將成立
關東廳給補助金三千元

大連管內各會屯之農業者組織之大連畜產組合。已誌前朝。聞其後向關東廳當局請求補助金。聞該廳對於種畜種禽之購入契。及畜舍新築費等。已允補助金三千元。故近來各社屯長集合。協設該組合設立之件。聞已議定在沙河口西小屯大連苗圃後之官有地備賃幾設畜舍。以便開始事業云

人事

△田中民政署長 城崎殖產主任外署員三名隨行本日赴沼溝視察柞蠶飼育場
△山田三平 氏今朝自奉天歸連
△峯旅順憲兵大隊長爲出迎山田司令官本日旅大往復
△鈴木源之助氏 藤原泰市氏式村淺氏衫原憲市氏等爲出席在大連銀行所開合同銀行委員會今早來連

介紹欄

廣生行之六週紀念自紀念日起減價五天

市內監部通廣生行。所製各貨。雖祗化粧品一項。然有双妹老牌花露水。生髮油。雪花膏。菓子露。各種香水。香皂。香粉。擦牙粉。皮鞋油膏。生髮香蜡等。數十種。近年不惟銷遍中國。南洋群島。風行已久。間陰歷六月九日爲該公司分設大連行六週紀念。特舉行大減價。藉以優待愛用國貨諸顧客。各貨特別平沾一律照碼八扣。欲得廉貨者。盍速往購諸。

殉職警官義捐金芳名錄

捐助者	金額
洪昌德	一圓
孫裕慶	一圓
范永才	貳拾圓

殉職警官義捐金募集

州界貔子窩方面胡匪橫行居民之生命財產久受損害茲幸關東廳警務局之措施得宜匪首唐子明因而殪死禍根芟除大半此誠吾人所深感謝者也惟對於剿匪而殉職之警察官等擬贈呈弔慰金以慰英靈爰特發起募集義捐金尙祈見義勇爲之諸大君子鼎力贊助共成美舉公私兩便存歿均感所擬辦法臚列於左

方法
一、義捐金額 金五十錢以上
二、募集期間 六月三十日爲限
三、贈呈方法 由警務局長辦理

泰東日報社
關東報社
滿洲報社

民國 大正 十二年六月二十二日

暫停股票更名廣告

敬啓者茲依據定欵(即規章)第十三條自大正十二年七月一日起至第十一次定期股東總會終了之日止此間停止本行之股票更名事此布告以便週知此請 諸位股東先生台鑒

大正 民國 十二年六月廿四日

株式會社 龍口銀行

大連市 監部通 廣生行
六週年紀念
雙妹牌化粧品
大減價 八扣五天
由陰曆五月十一日起 至十五日止

監部通二丁目三十番地
德裕錢莊
營業目錄 代辦中日客事
(電話三〇〇六番)

Manchuria PAINT
製造發賣品
油漆 清油
光明丹 白油面子
玻璃灰 ピース 室內塗壁塗抹用
紅土
大連市沙河口台山屯
滿洲ペイント株式會社 電話五六五〇番
代理店 大連市浪速町二丁目 義泰號 電話五八二九番

小說

偵探 戀愛

社會黑幕 美人地獄　德國也乍特威謝彥女史原著　（四十七）

把地球儀（即地球模形）叫人拿過來。在丹麥上面。用小拇手指頭按在上面。又把土耳其的地方。畫了一個大圓圈兒。

「這簡直的是蠅子和象比呀」。口中說些很不中聽的話。又道

「而且歐洲的女人。若是那麼要緊。爲甚麼不把女人編上號兒呢」。

這兩位外交官。覺着很難爲情。受了這個侮辱。連禮也沒好々行。辭別了秘書就回去了。

以後因爲實在沒法可使。侯爺忽然想起給春英寫一封信。求嘉禮夫人給代去。就是告訴春英說怎麼設法叫他逃出宮中。快來公使館的意思。

趕到寫完。立刻拿着上了嘉禮大夫的公館。見了夫人。詳々細々的託了一番。

夫人說。「行。——我一定給交到的。然而從今天正是回々教的斷食祭。在這個日子內。不能上巴簾宮去。這個祭祀完了。就接着有花卉祭。所以就得等過了寅子的日晚上了」。

賀少爺說。實在是沒法子。不得已忍耐着候一候罷。請你費心就得了。」

賀侯爺只說了這幾句話。就走了。

……

但說某天晚上。斷食祭辦完。君士坦丁的舊市街上。燈火輝煌。頗極一時之盛。雖然那素稱夜間燈彩出名的新市街。那些茶樓、妓館、戲曲場。都有被舊市街一時壓倒的狀況。

回々教的禮拜寺。前後左右。懸燈結彩。而且又用五色電燈。配成各種花樣。和大的文字。海中的船舶。滿點花燈。而且懸掛萬國旗。千變萬化的彩飾。上面吊着五色光華的大砲。在海峽之中。轟々的連放了好幾聲。就是報告寅祭。（寅日子的祭祀）開始的號令。

街上也有唱着往東走的。也有彈拉往西去的。也有跳的。也有舞的。滿街人歡々喜々。甚至擁擠不開行者裹足那麼樣子的熱鬧。

回回教徒。取乎四海同胞的意思。惟獨今天這一天。有錢的富豪人。也和貧窮人。握手相親。上邊的人。也和下邊的人。接談言歡。

又有成群結隊的人。都奔宮殿附近的大願堂（即禮拜寺）而去。這是因爲今天晚上。文武百官。一齊保駕。皇上也往這國立的寺院裏行幸。和一般臣民一塊兒的致祭的緣故。所以衆人爭先恐後的前往。

從皇宮頂到大願堂的大道兩傍。打着許多的彩棚。

外國的大使。公使。領事什麼的。也是要看看宮中出來的行列。及一切的熱鬧。賀爾維克侯爺也很覺着稀奇。況且他又有最大特別的希望。所以也參入其內了。

看見前面來了很多軍隊。有樂隊在頭裏。步隊。馬隊。砲隊。在後邊。通共約有一萬二千多人。其中花紅柳綠的色彩參雜。好像點綴其間似的。而且制服的種類很多也有阿爾維亞人。也有希利亞人。也有阿爾馬呢亞人。也有阿納特利亞人。好幾國的人。參雜在一塊兒。差不多好像土耳其織的凹凸布一般。這軍隊在大路的兩傍站下。其次有施善伯所指揮的海軍兵隊。前進一列。以後趕到各項軍隊整理完了行列有十二輛小車。往地下撒白色砂子。道路平坦。好像鋪上白毯子了似的。彼時下了一道命令。以吹號爲記。吹了一聲「托槍」緊接着宮殿的大門閃開。從裏面出來一隊近衛軍在前邊兒走。接續着有巴簾宮裡頭的馬車。現出來無數。

又有外交官的招待員在前邊。他是巴簾宮裏的史部長官。這人按照次序。給外國人講說第一車是皇后。其次是公主。再次是妃子。最後是宮女們的車。

賀少爺心想這些個車裡。一定有春英在內。他當時是十分留神。然而各々車窻。全都擋的很嚴。而且每輛車的週圍。都有護兵徒步跟着。所以到底也沒得看見。

只見衆人從廟前空場兒的右邊兒。到了停車場兒。一齊站定。坐着車的人。就坐在車上直等着皇上駕到。

其次的行列。是文武百官。走到廟前車場子。齊齊整整的擺上隊伍。再後邊就是各大臣、元帥、帶着勳章。不用說海軍大臣將校們也都在其內的了。再後邊兒就是宮裡的官員。最後是各皇族。騎着馬。其中還有一個五六歲的公主。

法律　買賣契約之解除

大主筆先生偉鑒每閱貴報載有法律解釋一欄。指迷導境。一問十答。使人民而有濟偉社會於無欺。誠我四民師表。欽佩無旣。玆啓者前經友人介紹某君奉天有市房一所。有意出賣與鄙人當時提議。因事隔城。距離甚遠。其房優劣。未能詳細。固無言定之理。遂約擬價值。房主立給字據。書明以俟將房驗爲相當。卽爲有效。如有不適當處再行另議云云。此據交給鄙人存執。以表伊不失信之意。嗣經同去驗房。其房窄小。皆不適用。立卽謝絕。已歸罷論。房旣不買字據仍應交還房主作廢。乃事隔數日。忽聞伊執自立字據。向某律師請求起訴。並着人來說。務買其房。否則纏訟不休等語。伏思買賣物件。必須兩方情願豈能強迫圖賴。倘欲起訴。據何理由。實屬難料。鄙人商途學子不明法律。似彼圖賴。無正當之憑據。或能邀準官署受理耶。鄙人殊疑且悶。果伊起訴控準。將何以對待。伏乞大主筆先生敎之則感德無涯矣。（大連　田渤西）

據君來函所稱。尚未見其房之優劣。奉爾預定購買之契約。心急若此。未免太荒唐矣。而且有擬妥價值。立給字據等情然則旣未見其房。又以何爲擬妥價值之標準耶。此中有無別情殊難索解。處據君之一面之詞而斷定如下。

字據上明言將房驗妥。卽爲有效。如有不適當處。再行另議云云。此種契約。法律上謂之附條件之契約。條件不合。買主有解除之權。賣主無迫買之理。不過所發生疑意者。就是再行另議一語。然則應如何另議耶。合適則買之。不合適則卻之。兩言決之耳。又何另議之有。旣曰另議。豈指價值言之耶。較原定價值。減少額數君如願買。儘可緩商。否則直言拒絕。無另議之餘地。卽另議矣。苟另議不協。則買賣契約。仍不能成立也。買賣契約旣不能成立。無論請何等律師起訴。亦不能強行出賣。迫人必買也。至於所立字據乃其自己所書。所以證明其自己不失信用。君可據此強其出賣。君如未與之訂立必買之契約。則亦儘可不買也。彼無起訴之理由。雖起訴。官署未必受理。即受理矣。上述情形。果屬實在。君何懼焉。

衛生　梅毒與結婚的注意

家庭的單位是夫婦。夫婦的開首是結婚。所以要想家庭的預防法。不得不注意結婚。無論男女。若一方面有梅毒就不應當結婚。就應當延期。非至受醫生診斷以完。全沒後有梅毒的病根。遺留的時候不能享受愉快的新婚生活若。沒有節制的勇氣和毅力。當梅毒尚未治愈的時候。就舉行婚禮。不但損傷個人的道德。累世不拔的罪惡。就從此開始了。離婚失和。死產流產。早產梅毒兒。虛弱兒和幾世的虛弱兒孫。都是那個罪惡的結果。

永善舞臺

（六月廿四日）
于小霞 張少甫 南天門
小奎英 程永龍 貴俊卿 張少甫 全本伐東吳

大阪商船定期行輪　電話 六一一三番

◎哈爾濱丸 ●門司 神戶 大阪行 七月 二日
◎臺中丸 七月十六日
◎貝加爾丸 六月二十五日宇品寄港
●巴奈馬經由紐育行
◎臺南丸 六月廿九日
●蘇士經由歐洲行
◎春光丸 七月一日
●上海福州基隆直行
◎阿穆爾丸 七月四日
◎潮北丸 七月七日後四時
◎福建丸 未明青島寄港 七月十八日後四時
●上海香港行
亞利州拿丸 六月二十五日

政記公司定期行輪　代表 電話 四一四一番

◎增利 上海行
◎平洋 月 日 上海行
◎永利 月 日 芝罘
◎廣利 月 日
◎祥利 月二十四日 香港行
◎成利 月 日
◎有利 月 日 龍口行

大連市監部通 政記輪船公司

三井洋行定期行輪　代表 電話 七一〇一番

●開往北美新金山及沙市 各埠（經過神戶橫濱等埠）
◎萬田山丸 月 日
◎金剛山丸 七月中旬
◎伊吹山丸 六月二十八月日

轉運坡特蘭土之貨物可以承辦所有水脚等項祈照會敝處帳房可也

大連山縣通 三井物產會社 船舶部出張員

荷物取扱店 大連山縣通 宮崎商會 代表電話七一〇一 電話五二一五・五九二五

東和汽船定期行輪　電話 六三七一番

◎興順號 六月 日 安東行
◎海寧號 龍口行

山縣通大連銀行支店對門 東和汽船株式會社

阿波共同定期行輪　電話 五〇〇一番 六八九一番

◎十六共同丸 六月廿五日 芝罘青島
廿一共同丸 六月二十六日
◎廿六共同丸 六月 日 釜山行
◎廿三共同丸 六月二十六日 木浦行

本埠與山東鐵道及朝鮮鐵道之間承辦聯絡運輸貨物

大連山縣通七四區七一號 阿波共同汽船會社

田中賬房定期行輪　電話 六一一七番

◎利通號 六月廿二日 午後六時 芝罘仁川威海衛行
◎北平號 午 月 日 芝罘
◎海寧號 芝罘
◎亞東號 青島
◎海天號 月 日 午後 時 香港
◎北海號 青島

大連汽船定期行輪　代表 電話 四一八五　賬房 電話 七二七五

●開往青島 上海
◎榊丸 六月二十七日正午
◎長平丸 七月一日正午
●開往天津
◎天潮丸 六月二十六日後二時
◎濟通丸 六月二十日前九時
●開往安東
◎天潮丸 七月 一日 後二時
●開往龍口往復共旅順寄港
◎龍平丸 月 日午後

大連山縣通 大連汽船株式會社

日本郵船定期行輪　電話 六三七一番

●長崎・神戶・大阪行
◎山東丸 七月十日
●開往橫濱
◎花咲丸 七月四日
◎相模丸 七月十三日
◎高砂丸 六月二十七日
●牛莊行
◎山東丸 七月 四日
●開往天津牛莊
◎相模丸 七月五日
◎高砂丸 七月十四日
◎花咲丸 六月二十六日
●開往歐洲線
◎敦賀丸 六月廿八日漢堡行
◎鳥取丸 六月二十六日李浦行
●美國行
◎豐岡丸 七月十四日沙市行
◎前橋丸 六月廿六日紐育行

以上各給因天候及其他事宜時行改期

東洋汽船定期行輪　代表 電話 四一八五番

◎西比利亞丸 ●神戶 橫濱 桑港行 七月六日
◎西比利亞丸 ●上海香港行 九月一日
◎波斯丸 ●香港瓜哇 七月十三日
◎汪洋丸 ●瓜哇 新嘉陂 紐育行 七月二十六日

德泰號綢緞京蘇雜貨莊

時値燠風搖曳化日長敝號素抱酬答主顧藉廣招徠之計特向浙杭姑蘇帶定織花素時式鐵機庫緞以及湖縐線春春紗等色光潔無待自詡並由外洋運到各色嗶嘰毛呢新出俄國毯子凡旅行當需之品應俱全批發零售價格分外公道又有代理法國百代公司新式唱機唱片並有奉天萬芝堂各種丸散膏丹盖平恒裕堂各種名筆如惠顧無任歡迎也

住所大連奧町三丁目四番地

德泰號紬緞莊主人啓

本號電話 前櫃 長五二八二番 後櫃 長七四四五番

益昌號綢緞雜貨京莊

隆冬已過和風南來靄靄雍雍今則又春光明媚矣敝號以擴充營業並報酬惠顧諸君起見特由蘇杭採辦新式綾羅綢緞紗絹等貨凡作春服之用者無不應有儘有至於花粧品物以及男女日用必需之品亦均屬齊全尙望各界諸君倍舊惠顧價值自必格外廉算以副惠顧之雅意恐未週知特此聲明

大連市浪速町 益昌號謹啓

本櫃 長電話四七五一番
西崗支店 電話七二七九番

天和東綢緞雜貨抄莊

啓者敝號設於前福泰號地址採辦蘇杭綾羅綢緞中外雜貨男女日用必需之品無不齊備並代理萊州麥麪南北滿各牌麪批發零售今擇於陰曆四月拾叄日開幕尙望各界諸君惠顧之雅意恐未週知特此謹佈

大連市西崗南同仁街五番地 天和東謹啓 長電話五九一六番

宏裕號綢緞雜貨京莊

謹啓者敝號開張以來已經數易星霜矣深荷各界諸君之惠顧是以營業日益發達惟因前在盤城町之店舖狹隘不敷應用又兼該地雖係市内位居西隅與各界諸君之惠顧上料亦不無不便之處今番爲擴張營業起見及各界諸君惠顧便利爲心是以最近移於市內浪速町三丁目七十八番地此處以地位言之居大連之中心點與各界諸君惠顧上料無不便之歎近則大加修繕內外煥然一新今已工事告竣內容就緒從新開張照常營業仍望各界諸君倍舊關照依然賜顧則敝號感戴不盡矣茲爲披露移居之意各貨無不從廉出售以酬諸界諸君之雅意目下又到新貨不尠色色具備種種皆新價値無不克己尙望各界諸君早早駕臨當知言之不謬矣敬具

大連市浪速町三丁目七十八番地

宏裕號主人王超萬謹啓

長電話四六〇九番

小說

一個學生的希望（十四）（藕石）

明天就是禮拜。後天禮拜一日。有往東京去的船。就在本學堂作爲臨行紀念。彼時我另有話再或你們說的。惟是行慢的。向各人的父母說々這些留學的好處在外國地方的念書。或在家裏念書是一樣。可以不要他們掛念才好。話說徐生同着學友。聽先生說完了話。自已竟向校長說明。要往東洋去的。意思。這時天巳傍晚所以同着學友都出了校門。辭別校長回家去了。徐生的母親在家裡。好容易盼到兒子回來。因笑着問道徐生說。今天是怎麼回來這般的晚。莫非因爲學堂裏功課忙麽。徐生答應說。今天並無有功課。不過是我現在。在學堂裏念書到今年。己竟高等科畢業啦我們同學的學生。得優等文憑的共十一人。今天學堂特開學生修業大會。散會後。聽校長先生說了半下晌的談話。並說今年畢業的學生。仍照舊例。要是各人有志出洋留學。一切經費完全歸爲學校發給。倒是學生的好機遇。所以願去的連我共是五人。至於往被處去的。實在是很有學識的雖然是遠泛重洋。可是於今汽船的完善。並莫有什麼險處。在船上不過四天的光景。就可平平穩穩的到了東洋的地方啦。在彼處將學問好好的研究研究。將來成個有用的人。豈不是好麽。徐生的母親說道。這個事情實在是好機會。男兒志在四方。你既然有四個學友同往。那更是很妥啦。可要跟往東京的船。起身。可是雖今天先生說。後天禮拜一日。就是不知道何時起程呢。徐生說。然說臨期太也迫啦。那也是早晚走的同是一樣。況且青年求學的光陰。自然越緊立些才好。更不容懈怠。遲悞了學問。他母親也接着說道。這個也是實在的意思惟獨要是去到東洋的時候。總要事々留心。不能像在家裏一樣。學友中有什麽事情。也要互相幫助。到了彼時候。却記要先稍一封信來家。才爲第一要緊。若果學期己滿的時節。須要早些回家看望々々。隨後再做別的事實。當下不爲晚。徐生點頭唯々聽他母親說完了話。赶到第三天早晨起來。徐生收拾完了行李等物。就辭別了母親往學堂去了。到了學堂在校長先生的屋裏。等了幾時。往東洋去的學生。仍是五人。校長又向他們囑咐了好些的事情。方才坐了馬車。同着校長。以及令校的學生。送上船去了。這時徐同着學友五人。上在船上。住不大的時節。聽得汽笛一聲船己離岸。漸々開駛了徐生或學友。五人出了艙口。一齊摘下帽子對着岸上送行的先生。或同學的同窗。屈身行禮心裏却難受不可忍。看々岸上的先生或合校的學生。鼓掌作賀的喧嘩起來不大的工夫。船已離岸太遠。回頭看看岸上的人。己竟不辯認啦所以五人仍就進了艙裏。徐生從衣包裏掏出個小本兒地圖。看了回往東洋走的路程。五人坐在船上到是高興的了不得。而心裏的愛感。比在學校的時節更優厚。

雜錄

吳橋案（二）

張乙自出婦後。負氣去。半載而回。與婦情猶未絕。訪知爲娼。潛往視之。婦見痛泣。且告之悔牽留其宿。而還其手書。張乙歸不敢告母。正無可如何之際。許知是夜有客。而不知其爲本夫。次日。。索資。婦無以應。裸而撻之。婦以實告。許復與惡少謀曰。殆矣。本夫已反其手書。若以估妻訟我。奈何。僉曰。彼經絕人。一時計不及此。必將復來偵其來時。吾等伏於左右。羣起捕擊。使懼而。似遁可絕迹。許唯々。未幾。張心果不息。又至甫叩門。伏發群毆之。詐死。伏不動。許曰。殆矣。不過拒之而已。奈何置之死地。罪將在我。衆閧然而散。張知衆去。覺遍體受傷。不敢見母。匍匐至河干。趁舟入鄰邑。夜叩行家。其主素識。驚問其故。張以酒後與人共毆。既被人傷。亦復傷人。求爲調治。而謀避匿。行主爲之延醫傷痊。併爲合夥販布於口外。當是時。連鎖河干。蘆葦中有浮屍亭長報宰。々驗明。遍體鱗傷。似群毆致斃而棄於河干者。而目己敗。莫辨誰何。宰爲棺殮緝兇標召屍親而已。乃張乙之母。數日不見其子歸。尋訪無著。或告以河干之屍。必其子也。母信爲然。即投宰。告許三謀婦殺子狀宰啓棺使認。母亦難辨。因執仇心切。視屍衣上。右肩有補綴處謬曰。吾子布販也。其肩負布易破。吾以舊布補。以白線縫。是否。。請一驗而定。遂沉驗。果然。即提許三與諸惡少。一審皆伏辜。己解審會垣。許父哀其子思有以援之。或告之曰。此屍詐也。張乙年少身短。此屍年老身長。雖面目潰爛。而身旁有鬚一縷。其明證也。父悟。急爲上控而使其子反供。司發首郡復鞫。遊移無定。己逾年矣。張乙貿易獲利。歸覲其母。母見之。喜懼交作。張問故。母實告之。使仍避匿。張曰。不可。吾本無罪。若使許三問抵。則吾咎不輕。且終身不能居故鄉。不如自首便。偕往會垣。而告憲司。幸罪人未決。即出許。科以和姦罪。褫革荷杖而已。張歸安業。婦亦投回哀求其姑。剖指示志。改行爲良仍完聚也。（完）

諧藪

出席費（柳移）

校書盤子費。一塊或兩塊。議員出席費。要與校書賽。賣身一樣事。得錢皆可賣。出席二十元。不賣一樣壞。日費二千元。夜費不在內。夜度本有費。議員何可廢。日夜皆制憲。豈不制得快。憲字去良心。本來是一害。憲法億萬年。純以金錢代。銅錢既惡臭。憲法更汚穢。一事有一費。無恥又無賴。支票長方式。每日可現兌。嗟嗟中華國。乃有此國會。國債不計數。又添制憲債。表面促制憲。裏面有曖昧。云是最高題。陰謀在府派。陰謀不陰謀。議員不自愛。身子可賣錢。供人作器械。校書在旁笑。與我爭姿態。議員但得錢。低首廿下拜。

笑林

笑談偶憶

師謂生曰。早起之利益甚大。汝不見鄰家之貓。因早起而得食一小鼠乎。生曰。貓因早起得食小鼠。然則小鼠早起。何以反送性命。

姊嫁哭甚哀。幼弟問其母曰。阿姊出嫁。喜事也。何哭爲母曰。伊嫁去之後。將不常與爾我相見矣。是以哭耳。幼弟曰。然則我與母親。何妨一同陪嫁。免得阿姊孤悽。

父購一皮靴與兒。鄰兒問之曰。汝足上之皮靴。誰供給汝者。兒曰。此係眞正黃牛皮所製。供給我者蓋一老牛耳。

某甲至市肆購硃墨。夥以萬年紅（硃墨名）出。甲曰。何其名之夸耶。爲有萬年而紅者。夥曰。小店貨實不欺。若至萬年而不紅。請來打去小店招牌可也。

抄襲家某甲。翻遍舊書。抄得一篇。連末註不受酬三字。亦抄襲在內。後果登山。但望穿秋水。贈品不付。持證條赳報館理論。翌日。抄襲家之大名。復抄露於報端。

世界婚姻奇談（廿四）

掛鉤　相看後男女兩家同意。先行小定。男家遣媒人送耳環一對金銀不拘。謂曰掛鉤。

難得佳人賦好逑。無須繁禮事苛求。男媒女妁雙雙到。掛得金銀一對鉤。

押匣子　小定之後。即擇吉大定除各禮外。有匣子二隻。一裝庚帖。一裝銀。計女一歲。銀一兩

禮儀簡樸例相沿。文定依然古俗傳。一歲年華銀一兩。無須論減與論添。

通信　大定後一年或二年。男家議娶。即擇吉日兩個。一過禮。一娶期。遣媒往告謂曰通信。

學來時樣好梳妝。何日于歸到婿鄉。擇得良辰通信息。從今檢點嫁衣裳。

豬酒　過禮前二日。男送女家豬一隻。酒一提。計廿八斤。富者有送雙豬雙酒。

門庭結綵繞煙霞。豬酒分擡到女家。更有一般富豪者。雙豬雙酒向人誇。

燒紙　過禮之日。男女派尊長一人。往與女家尊長同拜天地。燒紙一通然後筵宴。

衣冠齊楚會華堂。香紙高燒祝上蒼。先卻新人拜天地。此鄉風俗異尋常。

讀者言論（歡迎投稿 不負責文）

曹錕之末日至矣

記者近兩日來。屢促國人急自振起。懲處禍國罪魁。至少限度。亦須否認以軍警流氓迫黎之人物登台。今觀滬上方面情形。則國民已有覺悟。若省教育會。各總商會。平昔素以不輕論國是相標榜。今亦奮起。否認非法篡竊總統。滬上輿論。爲全國輿論之中心。滬上如此。他地可知。是可見國人對於政變。已有鮮明之表示。一致反對曹錕任總統。無論用金錢賄買議員。用武力威逼各省。或用總統名義。或藉攝政頭銜。國人均一致否認。得乎邱氏而爲天子。專制時代之君主。猶須得乎民心。況民主國之總統。國人既一致反對。曹將以何法自存。不僅此也。外報已傳言曹果入京据政權。外人將撤鎖承認。臨城一案。且將問責於曹。而外銀團且聲言合法政府未成立前。鹽餘第款。暫停撥付。外交上之空氣。已與國人相一致。曹雖恃其武力。違抗民意。對於外人。又將何以應付。此輩唯知私利。何恤國家。唯知目前。何計日後苟可速達其僭名竊位之願。將一切不顧。然勢有何所不可。黎孫聯合抗曹之說。己藉々於人口。民心解體。四方風動。雖以袁項城之雄才大略。猶齎志以沒。而況曹乎。（麟）

宏仁醫院

內外科、花柳科、小兒科、婦人科、眼科、六〇六注射、

院長 劉景仁

大連市外沙河口三區四十九號地

啓者本號開辦十有餘載誠蒙各界惠顧無任感激且夫綠衣黃裳章身之具自古已然況處二十紀世浮華日增五彩彰施是以本號不惜重資特由上海京津聘到著名技師專染綾羅綢緞零整布疋原有深色能退淺淺能退白一切雜色能合時式任君擇選能合雅意專洗男女粗細皮襖禮帽整舊如新共設生意三處技師店員五六十名外選優等染料加工精做此次敝號欲圖事業永遠計堅持信用爲本特登報章謹此聲明

本店小崗子福得街十五番地
第一支店大連市內羽後町六番地
第二支店沙河口第二區七十番地

金玉彩 啓

歐米各種寫眞機 同寫眞材料 並藥品 貿易雜貨 一式

直輸入 谷崎商會

大連市浪速町三丁目二〇
電話 四五〇三番
振替口座(大連)三〇四番

敬啓者敝號開設在連十有餘載製造 西洋家具室內裝飾各樣時式無不俱全久蒙各界歡迎 今爲擴充營業開拓範圍起見今由各埠自運上等材料敝號不惜重資 特請名師專門製造各式理髮屋用理髮椅子紅線絨墊 並各色羊皮墊子惟此椅子分爲四號以及各樣鏡架彫刻花草精益求精物美價廉 以迎各界諸君倘蒙惠顧請駕臨敝號定做不悞主顧恐未週知特此聲明

本店 大連市愛岩町八十二號地ノ一
支店 大連市伏見台十八區八號地

西洋家具 室內裝飾 鴻興永木器商

張斅漁緊急啓事

華商公議會會長。暨全體議董會員諸公均鑒。謹啓。者此次公議會改選　鄙人仍被選爲副會長。謬承推愛。感激殊深。但是才淺學疏。碍難膺命。況兼舍務糾纏。更難脫身。其中情形業有專函到會辭謝。無論如何。萬難承認用特登報聲明。俾衆週知。知我罪我。統希原諒。此頌公綏

鄙人 張斅漁 謹啓

增盛大藥房開幕廣告

敬啓者本堂向在大連東鄉町開設多年深蒙紳商光顧無任銘敘今番重組股本另加擴張改爲股份有限公司移居伊勢町三十九番地專採辦各省地道生熟藥材自製丸散膏丹品精物美價格特廉又代理中西各國藥品上海眞正六神丸北京同仁堂丸散膏丹數百餘種批發零售格外公道茲定於舊歷四月二十六日重新開幕恐未週知謹此廣佈

掛牌儒醫謝星海　經理人 兼醫士 姚明甫謹啓　出診一元 門診五角

經理櫻花啤酒汽水廣告

有欲代理者請到敝號接洽

櫻花啤酒及櫻花汽水爲鈴木商店創設之帝國啤酒會社所釀造已閱十六星霜矣每年銷售數十萬箱向聘德國技師認眞監製品質純良馥郁適口營養心神裨益衛生洵舶來品之上者其總工廠設在門司中外各大商埠均有經銷處雖數已達千百計尤以南方數省及南洋華僑爲最夥鄙號應各界之需求特與商訂契約爲大連華商總經理處所有關東州內及山東北部沿海各城鎭鄉區槪歸鄙號獨有之行銷權凡指定銷行區域富商巨賈有欲担任代理或零售批發者不拘多寡請來鄙號接洽或來函訂購均可倘蒙惠顧無任歡迎之至謹此佈告

大連市東鄉町 櫻花啤酒總經理處 益泰祥 主人 遲子祥 啓
電話六六六五・長五二四一・五七六六番

神效 淋濁丸　坤樂膏　萬應 奇效散

救命仙丹

淋濁之症痛苦異常名雖有五總皆非由風寒濕熱即由花柳沾毒然諸邪無非乘虛而入耳初得之候若用精良藥品尚能速效否則延年累月精神枯竭子嗣艱難倘累及他症爲害尤甚可不具歟請速服此藥無不奇效每瓶六角 專治婦女經水不調經期不準或先或後或多或少以及白帶白淫腰腿痛疼血淤腹疼四肢痲木週身倦怠五勞七傷一切經症連服月餘定能氣血調和永無經期錯亂之患且有疏鱗種子之效百病不生陳病可除誠女界養生至寶家庭不可乏之良藥也 每大盒一元六角 小盒八角 此丹最有奇功專治小兒驚風發熱咳嗽吐乳咳喘瘟疹仰天吊五疳胎毒痞積飲食停水牙關緊閉四肢抽搐一切風火驚悸疑是未明之症但服此丹無不奇驗百發百中誠育兒救命仙丹 每袋定價洋三角

大連西崗永樂街四番地 老德記西棧啓

共和樓中西大菜館 開幕大披露

敬啓者本樓開設在大連淡路町業已多年荷蒙各界惠顧無任感激之至近爲超重時尙報酬顧主起見特將樓房門面仿照西式加工修飾凡院內庭園花欄魚池電燈無不陳設完備一新並由京滬等處聘來著名廚師預備京蘇筵席俄美大菜且使役俱各殷勤週到務博顧客之歡心今已整理就序特擇於陰歷五月初九日即陽歷六月二十二日重新開幕望各界諸君倍加惠顧不勝歡迎之至特此謹佈

大連市淡路町二十七番地電話七〇九五
主人 林益三

大東酒家（和記） 中外菜店啓事

敬啓者敝菜店營業多年荷蒙各界光顧無任感激茲特重新改組擇於舊歷三月十八日開張仍就地址三層樓房內外重新修理油漆煥然一新非惟清雅且較前另有可觀並由京滬聘來著名廚師主司烹調預備京蘇筵席西洋大菜以及鷄素燒遂意便酌使役慇懃周到以博顧客之歡心伏乞紳商各界諸君倍加惠顧則敝不勝翹盼無任歡迎之至特此謹啓

大連市浪速町マ區三十二番地
電話五四六六番 主人 初洪三

太元樓菜店啓事

敬啓者本樓擇於五月初九日開業爲歡迎客商並注重衛生起見不惜重資賃妥三層樓房四十餘間走台寬濶上有平台陳列奇花異草諸麗壯觀誠一樂地屋內特別清雅器皿異常清潔煥然一新特聘著名廚師主司烹調京蘇筵席隨時便酌拔選堂役務期慇懃周到以博顧客曷勝翹盼歡迎之至特此謹啓

大連市小崗子西崗街十番地 主人 韓連泰 電話三二七四番

敬啓者本園開辦十有餘載荷蒙各界光顧無任銘感現値夏期將近對於衛生倍加留意本園爲注重衛生起見特由北地聘到肥美羔羊兼山珍海味猪羊兩便又由京滬聘來著名廚師主司烹調預備京蘇筵席隨時便酌特等套菜選顧使役務期慇懃周到以博顧客之歡心伏希紳商各界諸君倍加惠顧曷勝翹盼歡迎之至特此謹啓

大連奥町二丁目四十五番地 東昇園 電話三三三六番

擇於四月十七日開張 西崗子得勝街八番地 東昇園支店 呼出電話七四八一番

經濟欄

混保大豆之成績
現在青黃不接其數漸見減少

滿鐵沿線各站。混合保管大豆之受寄數。及取數之狀況。現在正值青黃不接之際。以故漸次減少。茲查本月中旬之受寄數及實存數如左。

等級	受寄數	取出
特等品	一一二	一一六
頭等品	三四六	八五六
二等品	九七	一八八
共計	五五五	一一六〇

比諸上月。本期受寄數。特等品減少三十六車。頭等品減少一百九十車。二等品減少二百十車。共計減少四百四十六車。取出數之減少。特等品十車。頭等品十二車。二等品一百五十車。共計減少一百七十二車。而同旬末。在各站所存實數之減少。特等品五車。頭等品五十五車。二等品三車。共計六十三車。茲將其站別別左。

站名	特等品	頭等品	二等品	計
鐵嶺	三	｜	｜	三
開原	｜	一四	｜	一四
四平街	｜	六	｜	六
郭家店	｜	｜	一	一
長春	二	三五	二	三九
共計	五	五五	三	六三

埠頭貨物移動減少

大連埠頭貨物移動狀況。將入於特產終結之期。無論輸出輸入。均甚相繼減少。自本月一日起。至十五日間。僅半個月之出入。其入庫貨物。貨車到着者。爲十三萬三千百四十一噸。輸入者爲二千百十三噸。搬入於市內者。爲六萬五千四百五十四噸。期間更新者爲百二十九噸。計共爲十一萬一千三百九十七噸。出庫貨物。貨車發送數。爲六百八十八噸。輸出爲十四萬三千二十八噸。由市內搬出者。爲一萬二千四噸。期間更新。爲六百三十八噸。計共爲二十一萬五千三百五十三噸。比較上月同期。入庫貨物。貨車到着者。爲一萬四千餘噸。搬入市內者。爲一萬五千餘噸。其他合計減少。爲三萬餘噸。出庫貨物。及輸出貨物。四萬六千餘噸。由市內搬出者。二萬一千餘噸。合計其他減少至六萬七千餘噸。並於同期間到着者。與輸出由市內搬出入之數如左。單位噸。

種別	貨車到着	輸出
大豆	七四、九二七	一四、七五六
高粱	一七、六六一	一四、〇九一
包米	二、一〇六	二、一三六
豆粕	一九、四五九	四〇、一一三
麩	二、七〇三	二、一九六

豆餅缺秤問題

關於豆餅缺秤問題。詳加調查。問題極入。或者歸爲司法問題。亦未可知然而甲論乙駁。莫衷一是。其大概情形。爲對於船舶所載之大宗碎餅一事。必須加以適當之處理。但依據事實。無論爲輸出業者。或船舶業者。以及埠頭事務所當局。對於此問題。必須詳爲研究。想一最善之善後方策。於二十一日午後。在海員集會所內。開一善後協議會。全部均行出席。據埠頭提出所調查之事件。大家互相討論。仍未能議妥。結果對於此事項。選舉特別委員五名。辦理一切。（後藤）高濱直一氏（大三）三村元介氏（郵船）山本武夫氏（商船）伊藤董氏（澤山）野村齊氏選妥此五名委員後。再加一澈底的調查。並往訪水上警務署。協議此事。將來或擴大爲司法問題。將犯者一一喚來審訊。如果能以實行嚴追。豆餅缺秤之多年懸案當能解決矣云。

錢糧商情

▲油房休業之場面。又頗薄弱。據其閑散者。大豆五十五車。豆餅七萬四千塊。豆油五千五百箱。高粱五十二車。此等因油房休業。所以與前市相同。

▲據一般之人氣。均既迷惑之狀態。所以早現夏枯之狀。而不發現閑散之勢。從來行市。亦未常變化。然其狀態。再重擡頭。則現光明之勢矣。

▲大豆與豆餅之價值。均行低落。所以近來之買價。亦甚低到底不能十分完全。而且米價亦低減。所以一般仲買者。均有不平之色。

▲油房亦以株算不引合之故。最近均漸々休業。已休業者亦有十數家。更今後定有逐次休業者之豫想。現在作業者。亦於豆餅高貴之時訂賣者。故而猶繼續製造。

▲南洋方面之需要豆餅。故即少量。亦得七八十萬塊。平均每日亦至五十萬塊左右。然而人氣萎縮故目下均現平推之狀態。

▲錢鈔行市亦甚閑散。有乘互換之關係。所以一時甚行繁盛。然而平均都是閑散。以是之故一般仲買者。均覺迷惑。若倫敦和紐約。以小幅往來。今日倫敦爲二高。紐約爲四高而上海標金。現出最高之形勢昨夕三百三十一兩五。——今朝寄三百三十兩九——將漸入於三百三十兩七——

商情（廿三日）

商品行市

前場 綿絲

銘柄	受渡日	値段	梱數
扇面	延六末	二二九、〇〇	一〇〇
同	延七末	二三一、〇〇	五〇
同	同	二三一、五〇	五〇

所成數 二百梱

後場 蔴袋

銘柄	受渡日	値段	梱數
扇面	延六末	二二九、〇〇	二五
同	同	二二八、〇〇	二五
同	延七末	二三一、五〇	一〇〇
同	同	二三〇、五〇	五〇

所成數 二百梱

特產行市

先物（早市）

▲大豆

限月	開行	最高	最低	散行
六限	五·六五〇	五·六五〇	五·六四〇	五·六四〇
七限	五·六六〇	五·六六〇	七·六六〇	五·六六〇
八限	五·七〇〇	五·七〇〇	五·六九〇	五·六九〇
九限	五·六八〇	五·六九〇	五·六八〇	五·六八〇

所成數 四十七車

▲豆餅

限月	開行	最高	最低	散行
六末	｜	｜	｜	｜
七限	一·九二〇	一·九四〇	一·九二〇	一·九四〇
八限	｜	｜	｜	｜
九限	一·九七〇	二·七九〇	一·九七〇	一·九七〇

所成數 一萬四千枚

▲豆油

限月	開行	散行	最高	最低
六末	｜	｜	｜	｜
七限	一五、六〇	一五、六〇	一五、五五	一五、五五
八限	｜	｜	｜	｜
九限	｜	｜	｜	｜

所成數 一千箱

▲高粱

限月	開行	最高	最低	散行
六限	二·六二〇	二·六二〇	二·六二〇	二·六二〇
七限	二·六九〇	二·七一〇	二·六九〇	二·七一〇
八限	二·七四〇	二·七五〇	二·七三〇	二·七五〇

所成數 四十三車

先物（晚市）

▲大豆

限月	開行	散行	最高	最低
六末	五·六五〇	五·六六〇	五·六五〇	五·六六〇
七限	五·六九〇	五·六九〇	五·六七〇	五·六八〇
八限	五·六七〇	五·七〇〇	五·六七〇	五·七〇〇
九限	五·六七〇	五·七〇〇	五·六七〇	五·七〇〇

所成數 五十五車

▲豆餅

限月	開行	最高	最低	散行
六末	一·九二〇	一·九二五	一·九二〇	一·九二五
七限	一·九二〇	一·九二五	一·九一五	一·九二〇
八限	一·九四〇	一·九六〇	一·九四〇	一·九四五
九限	一·九七〇	一·九八〇	一·九七〇	一·九七五

所成數 七萬四千枚

▲豆油

限月	開行	最高	最低	散行
七限	一五·六〇	一五·六〇	一五·六〇	一五·六〇
八限	一五·六〇	一五·六〇	一五·六〇	一五·六〇
九限	一五·七〇	一五·七〇	一五·五五	一五·五五

所成數 五千五百箱

▲高粱

限月	開行	最高	最低	散行
六限	二·六三〇	二·六三〇	二·六二〇	二·六二〇
七限	二·七〇〇	二·七〇〇	二·六八〇	二·六九〇
八限	｜	｜	｜	｜

所成數 五十二車

錢鈔行市

先物（早市）

	開行	散行
近期	一〇四·七五	一〇四·五〇
遠期	一〇四·七五	一〇四·三五

	最高	最低
近期	一〇四·七五	一〇四·四五
遠期	一〇四·八〇	一〇四·三五

所成數 近期 百二十七萬圓 遠期 百八十四萬圓

先物（晚市）

	開行	散行
近期	一〇四·四五	一〇四·一〇
遠期	一〇四·四五	一〇四·〇〇

	最高	最低
近期	一〇四·四五	一〇三·九五
遠期	一〇四·五〇	一〇三·九〇

所成數 近期 百三十萬八圓 遠期 四百二十六萬圓

現物（早市）

	銀換金	銀換洋	金換洋
開行	一〇四·六〇	一二四·一五	一〇九·一五
九時	一〇四·七〇	一二四·一〇	一〇九·〇〇
十時	一〇四·六五	一二四·〇五	一〇九·〇〇
十一時	一〇四·七五	一二四·一〇	一〇八·九〇
十一時半	一〇四·五〇	一二四·一〇	一〇九·二〇

所成數 銀換金 廿二萬七千圓 銀換洋 一萬五千圓

現物（晚市）

	銀換金	銀換洋	金換洋
二時	一〇四·三五	一〇三·八〇	一〇九·〇五
三時	一〇四·一〇	一二三·八〇	一〇九·三〇

所成數 銀換金 四萬圓 銀換洋 一萬九千圓

滙兌行市（廿三日）

倫敦銀塊 三片二分一
海關兩（銀百兩）銀 一〇三圓〇〇

●朝鮮銀行外國滙兌行市

向倫敦電信	（一圓）	二志一片一六分七
同 參着賣	（同）	二志一片二分一
同 參着買	（同）	二志一片四分三
同每三十日買	（同）	二志一片一六分三
同每六十日買	（同）	二志一片八分七
同每九十日買	（同）	二志一片一六分一五
同每四個月買	（同）	二志二片〇分〇
向紐育電信賣	（金百圓）	四九弗〇分〇
同 參着賣		四九弗八分一
同 參着買		四九弗四分三
同每三十日買		四九弗八分七
同每六十日買		五〇弗〇分〇
同每九十日買		五〇弗四分一
同每四個月買		五〇弗八分三
向上海電信滙	（按百圓）	一四八圓七〇

●正金銀行滙兌行市（銀建）

向日本參着賣	（銀萬圓）	一〇三圓五〇
同 電信買	（同）	一〇五圓〇〇
同十五日付買	（同）	一〇五圓五〇
向上海參着賣	（墨銀萬兩）	七〇兩七五
同 參着買	（圓）	七一兩二五
同墨銀參着賣	（百弗）	一〇二兩〇〇
同 參着買	（同）	一〇二兩〇〇
向香港參着賣	（香弗）	銀一〇四圓二五
同十日付買	（同）	一〇二圓〇〇
向天津參着賣	（銀百圓）	六六兩九〇
同十日付買	（同）	六七兩六五
同北洋參着賣	（百弗）	銀一〇二圓二五
同十日付買	（同）	一〇一圓五〇
向倫敦電信賣	（銀）	二志二片一六分五
同 參着賣	（同）	二志二片一六分七
同三十日付買	（同）	二志三片八分二
同信用三月付買	（同）	二志三片四分五

●正金銀行滙兌行市（金建）

向倫敦電信賣	（一圓）	二志一片一六分七
同 付買	（同）	二志一片二分一
同三十日付買	（同）	二志一片四分三
同信用三月付買	（同）	二志一片八分七
同四個月買	（同）	二志一片一六分一五
同六個月買	（同）	二志二片八分三
向美國電信賣	（百圓）	四九弗〇分〇
同 參着賣	（同）	四九弗八分一
同三十日付買	（同）	四九弗四分三
向佛國參着買	（百圓）	七法八〇
同九十日付買	（同）	八法二〇
向孟買參着賣	（百圓）	一五七留二分一
同三十日 買	（同）	一六一留〇分〇

哀情小說

惡姻緣（蕉農）（三十一）

第四回 窮途人屢遭白眼 薄命女重人青樓

於是母女二人。翻弄了一回。那有甚麼値錢的衣服。就揀了幾件整齊的。包了一包。交給他兒子。悄悄拿去。當了五圓錢。以爲老實病中之零用其餘一切。仍是耗費孫俊卿的。秋鴻有時不耐煩。未免說長道短小翠母女。唯有聽之而已。日往月來。不覺已住了半月有餘。老實的腰痛。已覺鬆快！若干。自己拄棍。能出去大小便了。一日午飯時。孫俊卿從櫃上來家。見鍋中做的不過粗茶淡飯。因發話道。我大哥的病。剛纔好了一點你們到是格外做點菜。補養補養病人吃這個。如何能行呢。豈不餓壞了身子。秋鴻正然心中不耐煩。遂發話道。你別竟說好聽的你買了來。我還不給你做嗎。這們一大家人。每日三餐。請吃高坐。也就彀我伺候的了。還要叫我做小菜。我實在有點做不來。老實聽見。忙從旁說道。兄弟千萬別怎麼格外費心。就照怎樣。一大家人。糟擾兄弟。已是萬分不安。還講甚麼美飯□發呢。俊卿被他妻子這一搶白。當着趙姓一家子人。老羞變怒。遂把秋鴻罵了幾句。說道。人誰沒有三親六故呢。我大哥現在病中。我叫你添點菜。也不爲過。你就說了怎一些不像人說的話。還成個規矩嗎。可見娼婦老婆。沒有一個好東西。秋鴻聽了。越加撒潑哭喊子說道。我知道你這些日子有點厭煩我。你要恭維親戚。你自已拿出錢來恭維。別拿着旁人的錢。化了不心痛。我知道你有好親戚。甚樣的千嬌百媚的好人物。都有。嫌我這老而且醜的礙眼。說我是娼婦。你那好親戚。未必是紅核黑子。沒幹過下流營生。小翠聽了。知道這話是衝自己來的。說得刺必透骨。實在忍耐不住。因接口道。嬸子和我叔々拌嘴。何必拉扯我們幹甚麼。秋鴻聽了。把眼一翻。照定小翠臉上。不的就吹了一口。說道。我知道你們是一條道兒。都來欺負我。我來時本也沒有三媒六證既然你們都嫌我。我就離開這地方不好嗎。

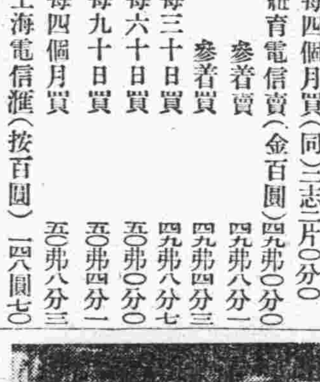

中國發明最有效驗良品

眞樣

癩疥諸般瘡 一盒管保好

神膏
定價大洋參角

此膏治癩疥瘡風濕毒瘡胎毒黃水瘡遍身起無名腫毒小瘡節毒非常痛癢以及傳染他處或是凍瘡火傷水燙起泡流水痛於刀刮

肛門痔瘡急擦患處痛止癢消神效無比

長春 中西大藥房
吉林 五洲大藥房
旗江 恒德大藥房

官准註册
牛首 商標

發行本舖 營口義興成餘記大藥房

眞樣

頑癬皮膚病 一盒管保好

保膚
定價大洋參角正

健膚良藥保膚膏專治頑癬脚氣足爛陰囊癬金錢癬牛皮癬疥癬鵝掌風濕疹凍瘡火傷創傷擦傷胼胝（生鷄眼）陰毛虱毒蟲咬傷靴傷酒刺 粉刺面包 雀斑汗疹 丹毒潰瘍 陰部痒疹 陰部潰瘍 口瘡耳瘡 頭瘡糟鼻 子鼻瘡細 疹刮刀瘡 胎毒瘡肛 門瘡痔瘡 此外皮膚諸症一擦立好効驗如神

代理店
大連吉野町 萬春號
大連羽前町 協盛茂
大連監部通 西德泰
大連浪速町 洪來盛
大連奥町 德泰號
大連小崗子 和盛泰

化粧次序 双美人牌香皂 双美人牌洗臉粉 双美人牌雪花膏 双美人牌花粉 双美人牌頰胭脂 双美人牌刷花粉 美人

双美人牌花粉

新式化粧者
乃文明生活所獻天然之眞美有如春花燦爛於新式化粧唯双美人牌花粉則具有獨特之奇効也……

不損皮膚的
双美人牌香皂

幹線車表 [illegible]

太陽牌墨水

墨水界之大王 色澤鮮美 物美價廉

▲事務用 ▲家庭用 ▲萬年筆用 ▲圖書用

愛用 ◎南滿洲株式會社 ◎四洮鐵路公司 ◎各地學堂 ◎各官署公司

現擬擴張銷路如有願代售者以小資本而能得多利

大連市外沙河口第二區百〇一號地 太陽墨水公司 振替口座大連二八〇九 電話沙河口五三番

辯護士

元關東廳法院判官大連法院長 辯護士從五位湯淺唯二

事務員 鎌屋憲二 通譯 李源廷

大連南山福順厚南拐西路南（電話三五一二番）

專辯民事刑事訴訟並商業賬目借貸及鄉屯土地不明等事一切糾葛承辯決期迅速

樓房出租廣告

東埠頭英吉利廣場新築磁磚三層大樓一處上下共七十五間梁頭寬大兩邊附有貳層樓房三十二間又平房十八間院內廠大樓房上帶平臺非常豁亮廉價招租如有用者請至成裕昌油房面議可也

大連軍用地二區九番地 成裕昌油坊 電話四六三八、三八五二番

永信號

獵銃、手銃、子彈、炸藥、火藥、雷管、照像、機械、材料」

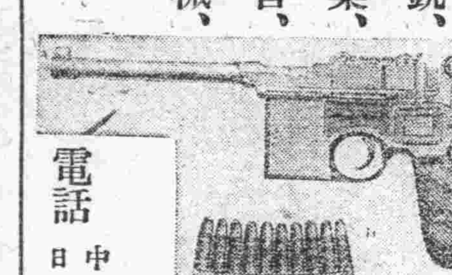

合資會社 永信號 奉天小西關大街 電話 中華一一三六 日本一一四〇番

合名會社原田組

拜啓者敝組向以機械及附屬品五金油漆爲營業荷蒙各界諸君信任已久矣不勝感激之至竊思凡百工師夫欲善其事者必先利其器利器之品舍精鋼而無他求如斯敝組專赴英德兩國名廠選辦精煉鋒鋼近已運來連在庫以供諸君之用請購而試之如蒙惠顧不拘多少無不竭誠歡迎

大連市山縣通十九號地 合名會社原田組 電話八一一一番

西田病院出張診療所

內外科 婦人科 眼科 花柳病

設有病室入院隨便

奉天大西邊門外大街路北 西田病院出張診療所 日電話一二八九番

朝鮮銀行

資本金八千萬圓 本店 朝鮮京城南大門通

拂込濟資本金五千萬圓 振替貯金口座

積立金壹千七百九拾萬圓 京城三三三番

預金、貸出、割引、海外諸爲替、地金銀賣買其他一般銀行業務並、於朝鮮、滿洲及亞港取扱日本銀行代理店事務

朝鮮銀行 總裁美濃部俊吉 電話八一〇一番

支店出張所

內地 東京、大阪、神戶、下關、

朝鮮 釜山、大邱、仁川、平壤、鎮南浦、元山、群山、木浦、清津、會寧

滿洲 大連、旅順、營口、遼陽、奉天、奉天新市街、安東縣、鐵嶺、開原、四平街、鄭家屯、長春、吉林、龍井村、哈爾濱、傅家甸、

支那 上海、青島、天津、濟南、

露領 浦潮斯德、亞港、

米國 紐約

倫敦、巴里其他內外樞要地皆有取引所

滿蒙商會

營業課目

民國 滿蒙毛織株式會社製品 軍需品 販賣所

呢絨 毛毯 一概 批發

滿洲奉天浪速通貳拾參地 合名會社滿蒙商會 電話 日長六三八番 中一三五番 一三六番

大連取引所信託株式會社

資本金參百萬圓（全額拂込濟） 積立金參拾六萬七千圓

大連市軍用地第二區二號地 大連取引所信託株式會社 代表番號電話七一二一番

專務取締役 原田光次郎 取締役支配人 小澤新之輔

龍口銀行

資本金壹千五百四十萬圓 大連浪速町二十號地

中日合辦株式會社龍口銀行

關東州地方費現金取扱 大連市金庫事務取扱

電話（代表番號 七一五一番 宿通用 五七三六番 公衆用 三三二八番） 振替貯金口座 一五五八番

支店及出張所 龍口、旅順、青島、哈爾濱、公主嶺、鞍山、安東、松樹、瓦房店、市內盤城町派出所

各處匯兌 日本內地、及臺灣、朝鮮、滿洲、內地各市、均可通滙、一般銀行、業務、迅速辦理並十分克已

西域樓羊肉館開幕廣告

回回 西域樓羊肉館開幕廣告

大連一埠爲通商之要區各種營業無不精益求精而飲食店一業尤爲競爭時代鄙人有鑑於此特在西崗福德街租妥樓房數十間開設清眞回回羊肉館不但房間非常寬濶而陳設尤極華麗並由京津等處聘來高等廚師調和山珍海味包辦羊肉大菜以及應時小賣家常便飯無不豐滿適口日侍候格外週到今定于陰歷三月二十七日開業各界駕臨一方試知言之不謬也專此佈聞

大連西崗福德街 西域樓羊肉館啓

橫濱正金銀行

資本金一億元 本店（橫濱） 積立金六千五百萬元

橫濱正金銀行 大連支店 代表電話長三一六一番 宿直專用電話六〇一五番 海關稅取扱所電話四七六二番

支店 東京、大阪、神戶、長崎、下關、倫敦、里昂、紐約、舊金山、夏突爾、羅付、布哇、悉德尼、新嘉坡、額爾車達、孟買、蘭貢、香港、上海、廈門、青島、濟南、天津、北京、牛莊、西貢、桑港、奉天、海參威、巴達比雅、開原、長春、哈爾濱、馬尼拉、蘇諸斯愛列斯、斯拉巴雅、遼德郎亞奈羅、名古屋

仁濟醫院

內外科 花柳科 產科 婦人科 小兒科 眼科

醫師 陳章哲 產婆 陳李氏

大連小崗子東關街電車站前 電話四六七九、三〇七九番

博愛醫院

大連 小崗子宏濟街電話五四六七、六八〇九番

日本赤十字社大連委員支部 救療所 博愛醫院 院主 孟天成

眼科耳鼻咽喉科部主任醫師 陳英

產科婦人科兒科部主任醫師 日冲飛那

花柳病內外科部主任醫師 孟天成

金葫蘆牌香煙

一盒金四圓六十錢 一包金四十錢

敝公司趨時代之所尚特用純粹美國巴吉尼亞所產之銘葉精製金葫蘆王香煙氣味芬芳體裁優美較他種煙高出萬萬望祈各界紳商人士時常惠顧敝公司不禁歡迎之至

監部通 東亞煙公司 長電話二七三番

東萊銀行大連支店

本銀行總行開設青島分行上海天津濟南大連其他各大商埠均有特約代理機關辦理商業銀行一切業務所有各種存欵放欵押匯貼現匯兌兌換買賣生金外國貨幣以及代理收付欵項等事無不格外克己交易公平信用昭著倘蒙惠顧極誠歡迎

地址大連市監部通五十番地

電話 經理室五八三八 營業室五八三七 公用三三一四番

一聲午炮群鐘鳴

謹啓者敝公司開幕以來承中外各界士女殷殷惠顧嘖嘖稱揚感激良深茲因利便主客起見特設修理一部聘請南北技師機學專門運到鐘表材料專爲代客修理鐘表及留聲機器學堂風琴其他各種機械一經修後換然如新足滿主客之意並給保單保用限內復修不取分文如有損壞太重必須延長日期則敝公司備有相當代表借用以俾利便主客有各大機關學校工廠住宅鐘表置設必多可以長年保險每月或每節出保險費若干敝公司每逢星期日派人來校對一次自保險後無開壞不准之虜另加修費之弊誠爲東省第一之修理家也請來一試便知優劣耳

監部通 南洋手表眼鏡公司啓

泰華樓菜店啓事

敬啓者本樓營業多年荷蒙各界光顧無任銘感茲特重組股本即在原地改築三層樓房周圍一百零八間一切工程俱照西式凡屋上庭園花欄魚池電燈瓦斯暖氣鐵管無不設置完備非惟清雅可觀且與衛生有裨並由北京上海濟南等處購辦各色新式匾聯精緻器皿懸掛陳列煥然一新又由京滬聘來著名廚師主司烹調預備京蘇筵席隨時便酌選雇使役務期慇懃周到以博顧客之歡心伏希紳商各界諸君倍加惠顧曷勝翹盼歡迎之至特此謹啓

住所 大連市監部通一丁目五十三番地 電話四六七一番 三五二七番 七七五七番

帝國火災保險株式會社

資本總額金一千萬圓

大連市近江町之區三六號地 帝國火災保險株式會社 大連支社 代表者 丹羽幸夫 電話六二一九三番 振替口座大連九六〇番

△日本全國農工銀行總裁皆是本公司董事及議員也

△凡房產貨物家器衣服等類均可保險

△日本全國及中國朝鮮各埠皆設有支社代理店

井上誠昌堂

藥種賣藥商 合名會社井上誠昌堂 大連市浪速町三丁目 電話七二六六番

新添大菜廣告

敬啓者敝菜店開業以來備受中日各界諸君垂顧不勝感謝之至今因便利顧客競爭營業起見特添西洋大菜廚師係前大連飯店大菜廚師於夏曆三月十六日開賣務望各界諸君不棄惠愛倍舊惠顧敝店不勝歡迎之至恐未週知特此佈告

大連市羽前町七番地 聚仙樓飯店謹啓 電話七三七一番

岡本建築事務所

本所自開辦以來對於建築設計製圖測量施工諸時庶不悉心研究熱心從事照建築費用較廉落成事日迅速工精料美一切包工

南山麓柳町上區八三（貯水池畔） 岡本建築事務所 電話六三九二番

西崗俳優宿舍廣告

邦子 西皮 二黃 時調 大鼓 改良 戲詞 遂意 點唱

于小芬 王金寶 劉蓮舫

于小順 盧翠鳳 劉巧菱

黃小榮 劉小蓮

黃小蓮 盧小翠 黃小喜

黃福仙 李小順

黃福春 盧銀鳳 李小春

黃小寶 劉鳳寶 薛小鳳

本宿舍自創辦俳優以來已經數載幸蒙市面往來之士商惠顧現本所不惜重資將房屋接連寬調修飾潔麗將樓上由京津芝罘海等處特來以上所列頭等歌妓數十名均色藝雙佳待客周到每日絲竹管絃禮臺歌舞新望走馬章臺諸君大駕光臨方知別有一番繁盛

小崗子福德街十二番 舊有話電一二七三番 新增電話三五一三番

奉天撫順間 安奉線 京奉線 東清線

滿鐵火車內賣報 本報特在南滿線火車內賣報每份報

發行人 西片朝三 編輯人 白